CALVINIST CONTACT

DUTCH-CANADIAN CHRISTIAN WEEKLY

"ONE LORD, ONE FAITH, ONE BAPTISM." Eph. 4 : 5

JUNE 23rd, 1961 - No. 501 - 10 PAGES • P.O. BOX 312, STATION B., HAMILTON, ONT.

16th year of publication
Authorized as Second Class Mail, Post Office Department, Ottawa, Ontario.

De Apocriefe Boeken

door SIMON KISTEMAKER, Th.D.

Opgewekt en blij van gemoed zingen we "Dankt, dankt nu allen God", maar we zingen deze woorden zonder er bij na te denken waar deze hun oorsprong vinden. Want wie weet nu dat aan het eind van de dertigjarige oorlog in Duitsland pastor Martin Rinkart in het jaar 1636 zijn pen opnam en het apocriefe boek Jezus Sirach (Ecclesiasticus) opensloeg en naar aanleiding van Sirach 50 : 22—24 — wat hij bijna woordelijk overnam — dichtte: "Nun danket alle Got".

Zo zijn er nog wel enkele liederen, die we zingen zonder dat we weten dat hun oorsprong in de apocriefe boeken ligt. Wij slaan geen acht op deze dingen, omdat we de oudtestamentische boeken verwaarloosd hebben. Zoals zovele dingen, is ook deze verwaarlozing min of meer ongemerkt gegaan. Toch handelen we niet juist door deze niet-canonieke boeken te blijven negeren. Eerst moeten we nagaan of het juist is dat deze boeken verwaarloosd mogen worden, en ten tweede, wat de oorzaak van deze verwaarlozing is geweest.

Als we nu achter in ons Psalmboek de Belijdenis des Geloofs, artikel 6, opslaan, dan lezen we dat een totaal van 14 boeken apocrief genoemd en onderscheiden wordt van de heilige boeken. "Dewelke de Kerk wel kan lezen en daaruit ook onderwijzingen nemen, voor zoveel als zij overeenkomen met de Canonieke Boeken; maar zij hebben zulk een kracht en vermogen niet, dat men daar eenige getuigenis van deze eenig stuk des geloofs of der Christelijke religie zoude kunnen bevestigen; zo ver is het van daar, dat ze de autoriteit van de andere, heilige boeken zouden vermogen te verminderen."

Dit schreef Guido de Brès in 1561, en voor 400 jaar heeft de Kerk, voortgekomen uit de Reformatie, deze Belijdenis gehandhaafd. Doch de zinsnede, "Dewelke de Kerk wel lezen kan..." — alhoewel beleden — wordt niet tot werkelijkheid gebracht.

In de degen van de Synode van Dordrecht (1618/19), toen de Bijbelvertaling te berde kwam, moest er ook iets gezegd worden over de apocriefe boeken. Na veel en heftig debat besloot de Synode in haar 10de zitting dat de apocriefe boeken gedrukt zouden worden met de canonieke boeken, maar dat de apocriefe boeken achter het Nieuwe Testament geplaatst zouden worden, gedrukt in kleiner lettertype dan de canonieke boeken, zonder kanttekeningen en voorafgegaan door een waarschuwing aan de lezers.

Dit werd besloten t.o.v. de volgende redenen: 1. De apocriefe boeken waren niet geschreven door de profeten. 2. Zij waren niet geschreven in het Hebreeuws (zoals de andere oudtestamentische boeken), maar in het Grieks (zoals de nieuwtestamentische boeken). 3. Zij werden nooit in de inhoudsopgave van de heilige boeken gevonden. 4. Zij bestaan uit fabelachtige verhalen.

Dit geschiedde zoals de synode besloten had. En in de eerste uitgave van de Statenvertaling staat in het Voorbericht een "Waarschuwing Aen de Lesers van de Apocryphe Boecken". Ook uit deze waarschuwing blijkt dat de niet-canonieke boeken gelezen mochten worden. "Uyt welcken allen klaerlick blijkt dat de voorverhaelde Boecken gheen Canonijke maar Apocryphe Schriften zijn: die derhalve niet en opentlick in de Gemeynte gelesen te worden, ende uyt dewelcke als zijnde menschelicke schriften, geen bewijs-redenen en mogen worden genomen om eenigh artijkel des geloofs te bevestigen, alsoo ons' geloove gebouwt moet worden op het fondament der Propheten ende der Apostelen, Ephes. 2, 20. Doch overmits in deselve oock eenige goede spreucken, vermaningen, ende exempelen gevonden worden, so en is 't niet geheel onverdienstigh, dat 'se in 't bysonder al te met oock gelesen worden ...."

Wij mogen dus de conclusie trekken dat én de Geloofsbelijdenis én de Synode van Dordrecht (1618/19) de apocriefe boeken aanbevelen om gelezen te worden door de Kerk. Waarom hebben wij deze boeken dan verwaarloosd? We kunnen niet volstaan door te zeggen, dat deze boeken niet meer in onze Bijbel gevonden worden. Juist komt nu de vraag, waarom zij niet meer in onze Bijbel gedrukt worden.

De oorzaak is geweest dat in Engeland en in Nederland onder invloed van de strijd tegen de Roomsen en de Remonstranten het oordeel over de apocriefe boeken ongunstiger is geworden. In 1629 verlangden de Puriteinen in Engeland dat de King James Version gedrukt zou worden zonder de apocriefe boeken. Ofschoon er aldoor toch nog Bijbels met de apocriefe boeken gedrukt werden, kwam het tenslotte tot een conflict in 1827 binnen de muren van de British and Foreign Bible Society. Onder druk van de kerken van Schotland, die principiële bezwaren hadden tegen de publicatie van Bijbels met de apocriefe boeken, moest de Society tot het besluit komen het drukken van de niet-canonieke boeken te staken. Hierbij volgde de bepaling dat de uitgevers die niettegenstaande dit besluit toch de apocriefe boeken lieten drukken geen hulp en subsidie konden ontvangen van de Society. Dus de economische factor heeft de genadeslag toegebracht aan het in druk verschijnen van de apocriefe boeken.

In deze tijd waarin vele nieuwe vertalingen van de Heilige Schrift in de handel worden gebracht, zou het toe te juichen zijn dat meer aandacht besteed wordt aan de niet-canonieke boeken. De Lutherse Kerk van Nederland heeft de Nieuwe Vertaling van het Nederlands Bijbel Genootschap overgenomen en daar aan toegevoegd de apocriefe boeken van een oudere vertaling. Nadat de Society van de Revised Standard Version de Bijbel in de nieuwe vertaling liet verschijnen werden na enige jaren ook de apocriefe boeken in een nieuwe vertaling in druk gebracht, doch zij bevinden zich niet achter het Nieuwe Testament. De Apocriefen worden nu apart op de markt gebracht.

De apocriefe boeken geven ons de geschiedenis van Israel over de periode van 400 v. Chr. (nadat het boek Maleachi geschreven was) tot aan de geboorte van Christus. Het is jammer dat deze boeken aan verwaarlozing onderhevig zijn, terwijl zij toch van waarde zijn voor de Kerk van Christus.

Bovenstaande foto toont een ongebruikelijke manier van houtwinning: boomstammen sprokkelen van de bodem van Canada's meren en rivieren. Vader en zoon Clark verdienen hun brood met het opdiepen van gezonken boomstammen, meestal waardevolle "black birch". De fotograaf kiekte "frogman" Tex Clark terwijl hij zijn vader aanwijzingen geeft voor het optakelen van een stam welke hij vond op de bodem van Huntville's haven.

De Regering en Mr. Coyne

Het verzoek aan de goeverneur van de Bank of Canada, Mr. James Coyne, om af te treden heeft al heel wat stof doen opwaaien. Voor de niet ingewijden is het moeilijk om zich een oordeel te vormen van hetgeen zich in Ottawa afspeelt. Wat zijn de motieven die tot dit verzoek hebben geleid? Wat is het verschil van inzicht tussen de regering en het hoofd van Canada's nationale bank, een verschil dat blijkbaar zo ingrijpend is, dat de regering tot dit besluit gekomen is?

Ofschoon het verzoek om af te treden door de Minister vanFinancien, Mr. Fleming, is gedaan, daarom is de tegenstelling niet van persoonlijke aard. Minister Fleming sprak niet voor zichzelf, maar uit naam van de gehele regering.

Bij het verschijnen van dit nummer van ons blad zal waarschijnlijk meer bekend zijn dan op het moment waarop wij dit schrijven. Niettemin is het interessant om even stil te staan bij hetgeen op dit moment bekend is en dan kan de conclusie weinig anders zijn, dan dat de situatie verward is.

Al geruime tijd was de verhouding tussen de regering en de Bank of Canada op een gespannen voet. Daarbij moeten wij ons de moeilijke positie van de regering wel goed indenken. Niemand zal willen ontkennen dat Canada momenteel een moeilijke periode in zijn geschiedens doormaakt. De huidige economische omstandigheden mogen iets beter zijn dan een half jaar geleden, maar ze zijn stellig nog niet wat zij moesten zijn en de toekomst is vrij donker, omdat waarschijnlijk niemand kan zeggen hoe ons land zich zal ontwikkelen.

Een paar voorbeelden mogen dit verduidelijken. Canada kan (nog) niet zo economisch produceren als de Verenigde Staten, met het gevolg dat de Canadese prijzen in verschillende sectoren ongunstig afsteken tegen de Amerikaanse. Dit maakt de Canadese positie op de wereldmarkt zwak en onzeker. Dat niettemin de Canadese regering elke gelegenheid aangrijpt om haar aandeel in de handel te krijgen, bleek o.m. wel uit de onderhandelingen die gevoerd zijn (maar geen resultaat hebben gehad) met Cuba, toen de V.S. een embargo tegen dit land instelde. Een ander voorbeeld is de recente verkoop van grote partijen tarwe aan Rood-China. Dit zijn slechts incidentele gevallen. Er zijn ook gevallen van meer blijvende aard en nu denken wij in het bijzonder aan Engeland, dat een van Canada's beste klanten is. Zeer waarschijnlijk zal Engeland toetreden tot de Europese "common market," hetgeen wel zoveel betekent, dat Canada een groot deel van de Engelse klandizie kan kwijtraken. Men kan hierover bijna dagelijks in de dagbladpers lezen, en het is zeer begrijpelijk dat dit de Canadese regering met zorg vervuld.

Een andere klant is Canada nog niet zo lang geleden ontglipt. Canada heeft ervoor geijverd om de Commonwealth "zuiver" te houden, hetgeen betekende dat Zuid-Afrika deze gemeenschap van volkeren verliet. Het behoeft geen betoog, dat deze verwikkeling zeer nadelig voor de Canadese handel met Zuid-Afrika heeft gewerkt.

Voor de ontginning van Canada's bodemschatten had ons land zelf niet de benodigde fondsen. Dit geld is grotendeels uit de V.S. gekomen, met het gevolg dat ook de winsten naar de V.S. gaan. Canada moge dan rijke bodemschatten hebben, maar of het land er de profijten van trekt is een heel andere vraag. Ten dele als gevolg daarvan is Amerika tevens financieel geinteresseerd in tal van Canadese industrieen, waarvan de room dus al evenmin in eigen land blijft.

Mr. James Coyne

Er zouden waarschijnlijk nog wel heel wat meer punten te noemen zijn, doch deze zijn reeds voldoende om aan te tonen, dat de regering voor een uiterst moeilijke taak staat om dit veelbelovende land tot volle ontwikkeling te brengen.

Dat de regering daarin nog niet ten volle geslaagd is, behoeft niet te betekenen, dat zij zich daarmede een brevet van onbekwaamheid gegeven heeft. De regering is nog geen vier jaar aan het bewind en waarschijnlijk had geen enkele regering in zulk een kort tijdsbestek de neergaande ontwikkeling volledig kunnen omkeren.

De recente gebeurtenissen geven echter grond voor andere gedachten. Waarom komt het verschil van inzicht tussen de regering en Mr. Coyne *nu* tot een climax? Is de regering bevreesd voor de komende verkiezingen? Is zij bevreesd dat zij het vertrouwen van de kiezers zal verliezen of heeft verloren? Denkt zij dat het Canadese volk alleen maar nieuwe rooskleurige beloften en niet de harde waarheid wil horen?

In dit licht moeten de moeilijkheden met het hoofd van de Bank of Canada worden gezien. Blijkbaar is Mr. Coyne het niet eens met de grotendeels afwachtende gedragslijn die de regering volgde. Niemand zal hem dit recht kunnen betwisten. Het vreemde is echter, dat wel bekend is hoe Mr. Coyne de toestand tegemoet wil treden. Hij heeft dit in talloze redevoeringen onomwonden bekend gemaakt. Hij is meer de man, die de tering naar de nering zetten wil en dus meent dat wij uit eigen besparingen Canada moeten ontwikkelen. Indien wij het goed begrepen hebben, dan is Mr. Coyne van mening, dat wij in Canada niet kunnen leven alsof we er economisch al zijn. Onze levensstandaard is te hoog, we lenen en importeren te veel en wij zullen harder moeten werken in concurrentie met de rest van de wereld.

Maar wat wil de regering? Is zij het daarmee eens? Hier nu ligt de moeilijkheid, want op deze vragen kan geen antwoord worden gegeven. Op het moment waarop wij dit schrijven is de begroting nóg niet aan de Kamer voorgelegd, terwijl dit in andere jaren reeds omstreeks deze tijd reeds lang was gebeurd. Begrijpelijkerwijs komen nu de vragen. Waarom wachtte de de regering nu tot de vierde week van Juni? Voelde zij er niet voor om de cijfers te publiceren en haar gedragslijn uiteen te zetten, zolang Mr. Coyne nog hoofd van de Bank of Canada was? Minister Fleming heeft wel gezegd dat het ontslag van Mr. Coyne gebaseerd is op het feit, dat deze de pensioenen van de Bank of Canada verhoogd heeft, maar dit kan toch moeilijk een reden zijn om iemand in zulk een positie plotseling aan de kant te zetten. Opvallend genoeg is deze reden slechts eenmaal genoemd en niet meer herhaald. Nu wordt Mr. Coyne verweten, dat hij de regering in de weg staat in haar economisch programma. Ook dit is erg vaag en weinig overtuigend, temeer daar Mr. Coyne reeds 25 jaar aan de Bank of Canada is verbonden, waarvan bijna zeven jaar als goeverneur. Tegen het einde van dit jaar zou zijn ambtsperiode eindigen en zou hij dus als goeverneur aftreden.

Misschien is het mogelijk om in ons volgend nummer het standpunt van de regering te omschrijven. Minister Fleming heeft reeds enkele mededelingen gedaan, doch een welomschreven koers is nog niet gegeven.

SYNODE

CHRISTIAN REFORMED CHURCH

De Synode van de Christian Reformed Church is op Woensdag 14 Juni j.l. in Grand Rapids, Mich., bijeengekomen, opnieuw iets groter in aantal dan haar voorgangers. Thans telde de Synode 124 afgevaardigden.

Op de Dinsdagavond daaraan voorafgaande werd een bidstond gehouden, waarin Rev. Rein Leestma voorging.

Zoals gewoonlijk was ook deze eerste Synodedag gewijd aan verdeling van het werk en de benoeming van commissies. Vooraf werd echter het moderamen gekozen, hetwelk voor deze Synode als volgt is samengesteld: Rev. W. Haverkamp van Kalamazoo, Mich., president; Rev. A. Persenaire van Dundas, Ont., vice-president; Rev. R. Frens van Rochester, N.Y., first clerck; Rev. H. Bratt van Holland, Mich., Second clerk.

In ons volgend nummer hopen wij bijzonderheden over de werkzaamheden dezer Synode te kunnen melden.

• GETUIGEN •

Hittegolven in de prairieprovincies!

De kranten vermelden het met grote letters. Wat mij betreft, mochten de kranten zeggen: - Hoera, weer een hittegolf!

Want die warmte vind ik helemaal niet erg. Ik kan er hier in Alberta heel wat beter tegen dan in Holland. Het klimaat is droog en het kan zo warm niet zijn, of de avonden brengen verkoeling. Dan zit je nog wat buiten en maak je een praatje met de buren of strek je je luie benen voor een wandelingetje.

Op een van die verrukkelijke hittegolf-avonden verleden week was ik alleen thuis. De oudsten waren overal heen, de jongsten speelden baseball in het park dichtbij ons huis, en Katrien had zich laten overhalen om als babysitter te fungeren bij de familie Pritchard, die bij ons in de buurt woont. De Pritchards hebben drie kinderen: een baby, een meisje van vijf en een jongen van een jaar of dertien, Robert geheten. Onze dochters willen er niet oppassen, omdat ze een hekel hebben aan Robbie. De moeilijkheid met hem is, dat hij te jong is, om met de baby, en te oud, om met de babysitter alleen te wezen. Vandaar dat Katrien het kroost van de familie Pritchard bewaakte.

Ik voelde me wat alleen op die prachtige avond en besloot tot een wandeling. Als ik 's avonds wandel, is het altijd in de richting van het park. Het is een genot, om een van de mooiste parken van de stad zo dichtbij te hebben. De jeugd kan er naar hartelust spelen en de ouderen kunnen op hun gemak er bij zitten op het gras of op de banken.

Ik kuierde eerst eens naar mijn balspelend kroost. Blijkbaar hadden alle spelers juist een "homerun" gemaakt, want iedereen hijgde en zag er verhit uit.

IMMIGRANTEN-MIJMERINGEN

In de verte hoorde ik gezang en toen ik in de richting keek, ontwaarde ik aan het andere eind van het park een koortje, dat met toewijding de instructies volgde van een dame, die verwoed met haar armen zwaaide. Men zong een schoon gezang.

Toen ik dichtbij gekomen was, was het lied juist uit en ging de spreker in de cirkel van de zangers staan.

Hij las een lang gedeelte uit de Bijbel voor in zo'n vlot tempo, dat er niet veel van te verstaan viel. Toen hij klaar was, nam de dirigente zijn plaats in, riep "Five-twenty-nine" en begon reeds heftig de maat te slaan, terwijl de koorleden nog aan het bladeren waren, om 529 te vinden. Hierin slaagde iedereen tenslotte en een schoon en indringend lied vervulde de avondlucht.

Of het nu luiheid was of gebrek aan muzikaal gevoel of verregaande onverschilligheid voor godsdienstige zaken, weet ik niet, maar het vreemde verschijnsel deed zich voor, dat niemand bleef staan luisteren. De jeugd speelde verder, de ouderen bleven rustig hun krant lezen of wandelden voorbj, alsof er niets aan de hand was.

Toen de volgende spreker in de kring verscheen, bleek het, dat ik de enige buitenstaander was, die toeluisterde. De prediker bemerkte dit ook vrij spoedig. Sprak hij eerst zijn gehoor aan met het woord "friends", reeds spoedig richtte hij zich speciaal tot mij en ging hij over tot het enkelvoud "friend". Daardoor begon ik me wel wat onbehaaglijk te voelen. Dit was heel iets anders dan de preek op Zondag. De Zondagse preken kun je naar hartelust toepassen op buurman en buurvrouw, doch dat ging hier niet. De spreker zag mij aan en wees waarschuwend met een lange vinger in mijn richting. Hij zei, dat ik me haastig bekeren moest en dat het vanavond nog kon; hij merkte op, dat ik ermee op moest houden en nu ineens opnieuw beginnen, omdat het zo niet langer kon en het werkelijk anders moest. Hij bood me aan, mij te onderwijzen over Jezus en Zijn verzoenend werk. Hij getuigde, hoe de Heilige Geest hem bekeerd had op een nacht, toen hij in een cel van het politiebureau ontwaakte uit zijn dronkemansroes. Hij wekte me op, om het grote heil niet voorbij te lopen, maar om het vanavond nog te accepteren, omdat het morgen te laat kon zijn. Hij besloot zijn predikatie met de nadrukkelijke waarschuwing, dat de hitte van de hittegolf niet te vergelijken was met de verzengende hitte van de hel.

Ik voelde me een ogenblik doodongelukkig. Ik durfde ook niet weg te lopen, want ik was bang, dat de spreker me achterna zou gaan.

Een gevoel van opluchting kwam over me, toen de spreker klaar was, en de heftige dirigente haar armen weer ophief. Ze riep: — Number thirty-three, one, two, three . . . en meteen begon ze in te zetten.

In de algemene verwarring die hierop ontstond, omdat de zangers nummer 33 nog moesten opzoeken, kneep ik er tussenuit. Haastig maakte ik me uit de voeten. Het koor zong me een lied na, waarin steeds de vraag werd herhaald: What do we need? Wat hebben we nodig?

Een spotzuchtige verhitte baseball-speler antwoordde luid: — Icecream! Dat klonkt ongepast.

Enigszins vroegtijdig en onbevredigd kwam ik thuis. Een lange reeks of vragen tuimelde door mijn brein:

Is dergelijke evangelisatie nu wel een aanbeveling? Bereikt men nog wel iemand op deze manier? Is het Evangelie niet te heilig voor een dergelijke demonstratie? Maakt men op deze wijze niet een karikatuur van het Christendom?

Deze vragen legde ik Katrien voor, toen ik haar het verhaal van de parkprediking had verteld. Ze zei er niet veel op. Na een lange pauze maakte ze alleen deze opmerking: — Hoe zou het toch komen, dat rechtzinnige mensen als wij altijd meteen met kritiek klaar staan en zo weinig waardering kunnen opbrengen? Misschien kunnen wij met al onze daverende activiteiten nog wel iets leren van dat koortje en die spreker in dat park. Wel te rusten, Arie.

— Slaap lekker, vrouw, slaap maar lekker. Met mij zal het nog wel even duren, voordat ik wegzeil. Want ik zit weer te tobben met die oude vraag, die zo kersvers is: — Hoe komt het toch, dat wij zulke beste praatjesmakers zijn en zulke slechte getuigen? . . . .

Arie.

ON YOUR WAY

GROWING UP!

"As new-born babes, long for the spiritual milk which is without guile — that ye may grow thereby unto salvation."

I Peter 2:2.

Growing up! Growing up? Some people never do!

In the realm of nature and of human life we meet with many curious and strange phenomena. One of these is the dwarf.

Dwarf is the term to men, animals or plants that fail to reach the ordinary strength and size of their respective classes. Referring now particularly to human beings, historical records tell us of dwarfs that never attained a greater height than 15 or 16 inches, while others grew to be no more than 22 or 23 inches.

Many interesting incidents concerning these small people have been recorded. We are told of a dwarfish man who lived in Paris at the time of the French Revolution. Being only 23 inches in height he was used as a spy, passing in and out of Paris as an infant in a nurse's arms, but holding in his bosom messages most dangerous to carry. With regard to another dwarf it is alleged that he was so tiny that he had to wear leaden shoes lest he should be blown away by the wind.

Interesting? Yes. Pathetic? Perhaps. But if so there is something far more pathetic. We refer to mental dwarfs who are such by choice. But not only are there dwarfs in the realm of the physical and in the measure of intelligence. There are also — and this is most pathetic — dwarfs in the realm of the spiritual. There are Christians who harbor within their souls a small, undeveloped spiritual life.

Do you question this? Sometimes we meet people who seem to think that if you're a Christian, then you are a Christian, and if you have spiritual life then you have spiritual life, and there is nothing more to have or to do. We pity such people because such shrivelled souls never never experienced the real health and joy of the Christian life. Indeed, it may well be that they have no spiritual life at all.

Of course, there must be spiritual life before there can be spiritual growth. A corpse doesn't grow up. And by nature we are "dead in trespasses and sins".

In the Scripture passage given at the beginning of this meditation the Apostle Peter speaks to those who have spiritual life. He calls them 'new-born babes". They have been born again; they have been regenerated by the Spirit of God; a new principle of life has been implanted within their souls. As to character and disposition they are new born babes.

Dear reader, do you possess this childlike nature? Do you possess the instincts and dispositions of the new creature? "Except a man be born again he cannot enter into the Kingdom of Heaven."

The Christians addressed by Peter are new creatures in Christ, but the new life they have received is not at once mature and perfect. The very opposite is suggested by the term "new-born babes". A babe when it is born has all the faculties of life necessary for manhood or womanhood, and yet how far it is from a fully developed man or woman.

And so it is with new-born spiritual children. They are yet very far from what they are to be. Even the most sanctified saints have made but a small beginning on the way of life. But having life they are capable of growth. What is dead cannot grow, and what is perfect need not grow. But as new-born babes we have life and must grow. To that the Apostle exhorts us.

The means, the food for such growth is also indicated by Peter. "Long for the spiritual milk which is without guile — that ye may grow thereby." This spiritual milk is none other than the Word of God.

But this Word of God does not work like a charm. There must be activity on our part. We must long for this food. We must eat it. We must read it, study it, meditate upon it. And with God's blessing it will prove to be real food that produces real growth.

Are you growing up? Spiritually? Let us ever more diligently feed on the spiritual milk which is without guile that we may grow thereby unto salvation.

Rev. T. Heyboer.

Abbotsford, B.C.

Als het sprookje werkelijkheid wordt ...

Reeds lang gekoesterde droomwensen kunnen nu in vervulling gaan. Ziet U deze meubelen? Dit is slechts een greep uit de vele mooie kamers van onze collectie.
Door de meest bekwame vakmensen gemaakt.
Zeer elegant, echt comfortabel. Van geolied teakhout en bekleedt met zuiver wollen stoffen in elke gewenste kleur.

Echt meubelen om trots op te zijn!

Wij zullen U graag behulpzaam zijn bij het verwezenlijken van Uw plannen. Vakkundige voorlichting, die wij U geheel vrijblijvend geven, kan U daarbij van veel nut zijn. De inrichting van Uw huis is bij ons in goede handen. In onze showroom hebben wij een grote sortering geïmporteerde bankstellen, eetkamers, slaapkamers, losse fauteuils, salon- en bijzettafels, lampen, overgordijnstoffen enz.

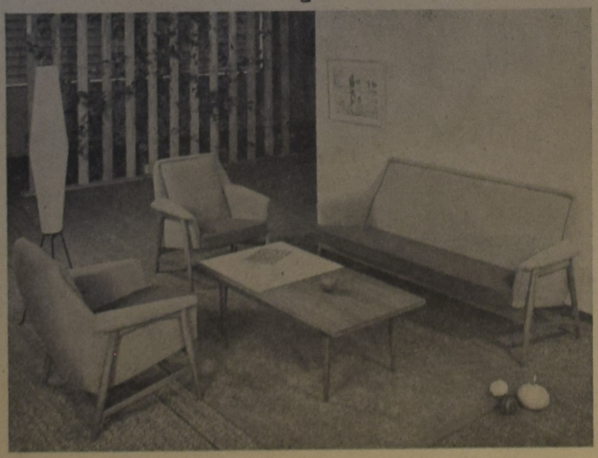

Ruime keuze in geimporteerde wollen karpetten. Een passend karpet voor elke kamer en elke beurs.

KOMT U EENS KIJKEN?

DE BOER'S Furniture Import

4899 Yonge Street, WILLOWDALE, ONT.

BA 5-3446 — STORE HOURS 9—9 — SATURDAYS 9—6

GAAT U VERHUIZEN?

U behoeft geen risico te nemen als u een verhuizer kiest. Alle verhuizers zijn NIET hetzelfde.

Neem een

United Van Lines

"Quality Move"

Dat is veilig, prettig en zonder zorgen. Telefoneer ons om een begroting.

FIDELITY
VAN & STORAGE
LIMITED

Peter Van Dijk, Hamilton
Bus. JA 7-9256
Res. JA 8-5333

CALVINIST-CONTACT

DUTCH-CANADIAN CHRISTIAN WEEKLY

P.O. Box 312, Station B, Hamilton, Ont.

Phone LI 5-4636 and LI 5-4023

Calvinist-Contact is published Friday every week.
Closing date: Saturday before date of issue.
Subscription price: $4.00 per year.

Published by Guardian Publishing Co. Ltd., Hamilton, Ont., on behalf of the Calvinist-Contact Publishing Association.

Executive Committee: Rev. Jac. Geuzebroek (President), Rev. A. H. Venema (Secretary), Rev. J. Van Harmelen, and D. Farenhorst.
In charge of editorial matters: D. Farenhorst.

Associate Editors: Rev. A. De Jager, Rev. F. Guillaume, Rev. K. Hart, Dave Valstar, Rev. H. Van Andel, Rev. T. C. Van Kooten.

Department Editors: Rev. J. Ehlers, Rev. D. N. Habermehl, Mrs. T. Van Ameyde, Rita Van Westenbrugge, Mrs. A. Wagenaar.

Contributors: A. Bisschop, C. Bijlenga, Rev. J. De Jong, Rev. John Gritter, Rev. A. B. C. Hofland, W. C. Homburg, Rev. N. B. Knoppers, Rev. Dr. R. Kooistra, Rev. H. W. Kroeze, Rev. J. Kuntz, Rev. J. Overduin, Rev. A. Persenaire, Dr. L. Praamsma, Wm. R. Rang, Rev. A. W. Schaafsma, Rev. D. J. Scholten, Prof. Mr. L. W. G. Scholten (The Netherlands), Rev. Dr. P. Schrotenboer, Rev. Dr. G. J. Spykman, Rev. L. Tamminga, J. W. F. Uitvlugt, Rev. A. J. J. Vanden Pol, Mr. J. VanderVliet, Mr. D Van Leeuwen, C.P.A., Tjits Veenstra (The Netherlands), Rev. H. A. Venema, Mr. L. Verbeek, A. Verdun, P.Eng., Rev. J. Vriend, Rev. M. Vrieze, and others.

THE JEWS

Immigrants in their own country

by J. VRIESINGA

The existence of a Jewish race full nineteen hundred years after the execution of their nation by the Romans, is one of those astounding facts of history for which no natural explanation suffices. If one were to attempt an explanation one might say that the very fact of the relentless persecution to which the Jews were subjected is the reason that today their nation has been revived.

It certainly was the reason for the dream that was born in Jewish hearts and minds to return to the land of the fathers and to live once more in liberty and peace. It was small wonder that this dream has been a very real one from the earliest years of the diaspora up to the twentieth century.

Never during the entire dispersion has Palestine been entirely devoid of Jews, but their number has run very low. In the thirteenth century it was reported that in all of the Holy City only 70 Jewish families could be found. They lived there under much the same circumstances as their kinsmen in other parts of the world: despised, hated, humiliated, with the threat of death constantly hanging over their heads.

As early as the fifteenth century the dream of a return to Eretz Israel, the land of the fathers, began to be realized by small groups, often lone families, fleeing from indescribable hardships and making their way back to Palestine.

This small trickle grew into a steady stream in the following centuries, especially during the eighteenth century when large groups of Jews escaped from the massacres that were then raging in Poland and the Baltic countries.

At the beginning of the twentieth century two thirds of the population of Jerusalem consisted of Jews.

However, there was little backbone in the movement. To many of the fleeing Jews Jerusalem had never been more than a sentimental vision. "Next year in Jerusalem" had been the closing exclamation of each passover celebration for many hundreds of years. And the hopeless repetition had worn the dream very thin and fragile. The study of the law, always the heart of the Jewish religion since the Pharisees, found so little realistic application in every-day life and often deteriorated into the mysteries of the Cabala. As a consequence the Jewish "immigrants in their own country" did little to assert their rights, nothing toward the reclamation of the land which had suffered terribly under the feudal rule of Turk and Arab. The country which once had flowed with milk and honey had eroded into a dry and barren wilderness. And all that the pious Jews sought was a place to live, preferably within the precincts of the Holy City, there to serve Jehovah in the study of the minutest details of the Torah and the Talmud or the Cabala.

The Torah is formed by the first five books of Moses; the Talmud is a compilation of commentaries and interpretations on the Torah by famous Jewish scholars; the Cabala is a collection of writings with a deeply mystical approach (cabala is Hebrew for "hidden wisdom"). The study of this hidden wisdom, which was attained only be mysterious ways beyond the limits of reason, often led to religious hysteria and culminated time and again in the appearance of a "messiah" and its subsequent grievous disappointment.

It was not until the end of the nineteenth century that the dream of Eretz Israel found a more realistic and tangible shape in the person of Theodore Herzl, a Hungarian Jew who plied his profession of journalism in Paris, France. Herzl later said that the infamous Dreyfuss affair and the tide of anti-semitism that followed in its wake, roused his feelings to such an extent that he wrote the book for which he became famous, "The Jewish State". In this book he developed ideas that had already been expressed by preceding Jewish thinkers, but that now led to definite action: the first Zionist Congress on Sunday, August 29, 1897 in Basle, Switzerland.

This Congress resulted in a concrete plan of action, to raise money for the purchase of land in Eretz Israel.

It was fortunate for the Jews, that their very name wherever they went has always been synonymous with success in business and money. Many of the wealthiest people of the world were Jews who used their fortunes in aiding the cause of Zionism. By and by large tracts of land were acquired and many Jews from East European countries transported to Palestine. And now the dream really showed its potentialities of becoming true, for the Jews proved themselves as excellent workers reclaiming with much success land that had for centuries lain a prey to erosion. "The wilderness shall blossom as a rose", proved a prophesy that in many instances became literally true.

The policy of purchasing land from the Arabs was followed for many years and settlement was necessarily slow. It took a form of collective farming. Settlements (kibutzim) were (and are) communities in which the Jews banded together to such an extent that they even lived in central buildings rather than in family homes. No man owned anything, not even the clothes on his back, and all his labor was for the kibutz.

By 1914 there lived in Palestine nearly one hundred thousand Jews and a good start had been made in establishing a characteristically Jewish culture: the Hebrew language was revived as the language of the man in the street, a university and a technical institute were in the process of erection. All this was made possible through the support of Jewish organizations in other parts of the world, especially America, and the generous contributions of millionaires like the Rothschild's, the Hirsch's, the Montefiore's and others.

The realization of the Jewish dream received a tremendous boost in 1917 in the famous Balfour declaration. This declaration by the then British Foreign Secretary, Lord Balfour, was made in a letter to Lord Rothschild and stated that ". . . . the British government view with favour the establishment in Palestine of a national home for the Jewish people, and will use its best endeavours to facilitate the achievement of this purpose . . . ."

The history of the following years was to prove that this solemn declaration, which so inspired the hopes of suffering Jews in every part of the world, was not worth the paper it was written on. The British government in subsequent years did next to nothing to facilitate the return of the Jews to their homeland, and actually left no political stone unturned to prevent the establishment of a Jewish nation.

And yet the Balfour declaration became the first "spade in the ground" in the tremendous project of reviving a nation that had been dead for nineteen hundred years.

GEMAKKELIJKE TERMIJN BETALINGEN

Het nieuwe **BULOVA** Electrisch Scheerapparaat

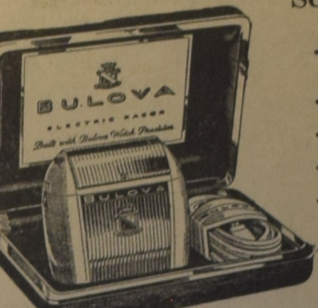

- Voor elke baard, ongeacht de lengte, aard en groeirichting.
- Het enige scheerapparaat met 6 mesjes!
- Vlekvrij stalen scheerkam.
- Ingebouwde echte tondeuse voor haarknippen.
- Direct startende motor . . . met altijd durende smering.
- In wit of donker grijs, in luxe met zijde gevoerde étui.

$34.75

Stap binnen bij een verkoper en overtuigt U van het verschil in BULOVA

ALBERTA AAN DE LIJN

door Tini Van Ameyde

"Alberta — the West at its best", is de winnende slagzin in de wedstrijd van ons Tourist Bureau, dat op zoek was naar een pakkende leus voor het nieuwe seizoen. Nu, we hebben de West meegemaakt in de afgelopen weken, maar of het op z'n best was . . . . , dat ligt er maar aan van welke kant je 't bekijkt. Zo hebben b.v. de fabrikanten van ijs en koele dranken zich in de handen gewreven vanwege hun fantastisch hoge verkoopcijfers. Hetzelfde deden de zakenmensen in de resorts en allen, die handelen in artikelen, waarnaar bij warm weer vraag ontstaat.

Warm weer is veel te zacht uitgedrukt, het was smoorheet. De prairiebewoners lagen op apegapen onder een hittegolf met temperaturen, die de records sinds 1884 deden tuimelen. Schoolkinderen en kerkgangers plakten amechtig aan de banken vast. Een dagelijks tijdverdrijf voor de stedeling was het besproeien van de stervende tuin met een slang, waaruit bijna geen water kwam, omdat duizenden met hem op hetzelfde ogenblik hetzelfde idee kregen. Wie naar de meren trok om af te koelen, haalde zich een nachtmerrie op de hals, want als hij 's avonds naar huis wilde, kon hij vaak niet sneller rijden dan een mijl of 20 vanwege de verkeersopstoppingen. Voorts liep hij dan in bepaalde streken nog de kans om onverwacht uit zijn car gesleept te worden door een stevige boswachter. Zonder pardon werd hem dan een schop in de handen gedrukt en hij kon aan het werk als "firefighter".

Ja, die bosbranden, waarover U natuurlijk al het een en ander las, hebben in onze provincie al over 200.000 acres land verwoest. De bestrijding kostte in de laatste weken $ 46.000.- per dag. Honderden mannen werden uit hun werk gehaald om te helpen, tegen een beloning van 55 cent per uur. In een noodtoestand, zoals we hier hadden, bezit de boswacht n.l. de bevoegdheid om elke toerist op te roepen voor dienst, wanneer zij dat gewenst acht. Dat hiermee niet te spotten valt, ondervonden tien mannen uit Quebec, die hun post in de brandende wouden verlaten hadden. Ze hebben vandaag vandaag voor de rechter gestaan en kunnen kiezen tussen een boete en een maand gevangenisstraf!

Een derde gedeelte van Alberta, het Noordwesten, was afgesloten voor verkeer, slechts de highways bleven open. Op het hoogtepunt van de strijd werkten 1500 mannen en 44 vliegtuigen samen, de laatste door het bombarderen met water en modder van plaatsen, die op andere wijze niet te bereiken waren. Edson, een dorp 130 mijl ten Westen van Edmonton, werd door een ring van branden bedreigd en enkele dagen vreesde men voor de veiligheid van de inwoners.

De burgemeester van Grande Prairie zag de toestand in zijn district zo wanhopig in, dat hij aan de minister van Lands and Forests verzocht om de assistentie van het leger te willen inroepen. De minister wees dit verzoek echter van de hand en was van oordeel, dat de Albertanen nog mans genoeg waren om de zaak alleen op te knappen. In hoeverre hij gelijk had, heeft de historie niet uitgemaakt, want een dag of wat geleden kwam er gelukkig verandering in het weer. Vermoeide "firefighters" hieven hun bezwete gezichten op naar een — eindelijk — bewolkte lucht, waaruit de beste assistentie kwam, die ze maar konden wensen. Deze dag zal wel altijd in hun herinnering blijven als "the day that the rains came" . . . . .

De ban op de wegen van Noord Alberta is nu opgeheven. Boswachters trekken met verheugde gezichten spelden uit hun kaarten: weer een brand geblust! (Momenteel zijn er nog 63, waarvan vier, die nog niet onder bedwang gebracht zijn.) Farmers turen over hun grondgebied en verlangen naar nog meer regen. Hun oogsten hebben het hard nodig, want het land is bijna verschroeid onder de onbarmhartige zonnegloed. Wat het worden zal? Zojuist sprak de weerman over een tweede hittegolf, die op komst is, en gaf temperaturen door van 80 en 90 graden. We hopen er puffend het beste van.

Een andere narigheid, die de langdurige droogte met zich meebracht, is een invasie van insecten, kruipende, vliegende en springende. In het Zuiden is men nu begonnen met een grootse aanval op de sprinkhanen. Honderden gallons aan verdelgingsmiddelen worden daar met milde hand uitgedeeld, of liever gezegd uitgesproeid. De fabrikanten kunnen het verbruik eenvoudig niet bijhouden. Meer naar het Noorden wordt men geplaagd door rupsen, die in sommige plaatsen in grote horden over de wegen kruipen, de mensen dwingend om hun ramen en deuren gesloten te houden. Verder hebben we nog "fleabeetles", "cutworms" en "clovermites", zoek maar uit. Het is de ergste insectenplaag sinds vele jaren. Vlak voor de grens, in Saskatchewan, kwam er zelfs een airlift van de R.C.A.F. aan te pas om de tonnen verdelgingsmiddelen vanuit Ontario aan te voeren.

(Vervolg op pag. 9)

De Ruyter's Muisjes

KINDEREN ZIJN ER DOL OP

P. de Ruyter & Zn. N.V., Baarn
Hofleverancier Ao. 1860

Imported by: VAN's Imp. ltd.,
P.O. Box 826, HAMILTON, Ont.

DUXBURY

TRAVEL SERVICE

Agent: TCA, KLM, Holland-America Line, Europe-Canada Line

BRAMPTON, ONT.

85 Main St. N. Phone GL 1-4280
Agent Canadian National Railway

HOLLANDIA TRICO

Het ondergoed dat zowel luchtig als sterk en stevig is heet ADONA en komt van Hollandia-tricot.

Uw
JANKOK-dealer
heeft het!

Importeur:
JANKOK, WILLOWDALE, ONT.

ANNOUNCING:
The RE-OPENING of

The Wooden Shoe Confectionery

at our new location: 1058 MAIN STREET WEST, HAMILTON, ONT., on JUNE 28, 1961.

The manager of the Wooden Shoe Confectionery herewith announces that the store will be moved to the above mentioned address and will be under the management of Mrs. W. VAN DELFT. We thank you for your patronage in the past and trust that you will continue patronizing our store at its new location. Easy parking at the rear of the Sunoco Station next door will be convenient for our customers. **Look for the sign of the Wooden Shoe.** Your best address for all imported Dutch Goods, Groceries, Meats, Cigars etc. - still is THE WOODEN SHOE CONFECTIONERY, which together with VAN DELFT'S BOOK AND GIFT SHOP, your addres for Dutch and English literature, Bibles, Texts, games etc., will serve you from one store at

1058 MAIN STREET WEST

Please drop in and take advantage of our low prices, we will be happy to serve you.

THE WOODEN SHOE CONFECTIONERY and
VAN DELFT'S BOOK & GIFT SHOP.

KOOPS TRAVEL SERVICE

HET GROOTSTE NEDERLANDSE REISBUREAU IN CANADA

Wilt U Uw familie voor een kort bezoek uit Holland over laten komen? Profiteer dan van de 25% korting op een 21-daags retour per boot tussen 1 November en 28 Februari.

B.v. Heenreis per s.s. "Rijndam" van 7 November naar Montreal, terugreis 8 December per s.s. "Arkadia" van Quebec. Retour vanaf $ 289.35.

Onze eigen vertegenwoordiger in Holland helpt Uw familie met het regelen van de reis. Betaling zowel in Holland als in Canada mogelijk.

BOX 307 - 543 BRANT STREET - BURLINGTON
Open Maandag tot Vrijdag tot 9 uur, Zaterdags tot 6 uur.
Telefoon Burlington: NE 4-1813; Toronto WAlnut 2-6413.
Voor spoedgevallen 's nachts en Zondags: NElson 4-8464.

WIST U:

dat U de formulieren die nodig zijn voor het verlengen van Uw paspoort, het verkleinen van Uw Canadian Citizenship Certificate (pocket size) voor een Canadees paspoort, bij ons kunt krijgen — geheel gratis?
Ook kunnen wij U al de inlichtingen verstrekken die U wenst, voor Uw trip naar Holland.
Dit is een gratis service voor U — aangeboden door

RITSKES INSURANCE AGENCY

61A King Street East, BROCKVILLE, ONT.
Ph.: DI 2-9171, or 2-6737

A SERIAL FOR BOYS AND GIRLS

THE GUN

by John Vriesinga

(8)

"Let's go tomorrow, Dan", Tom said.

Dan shook his head: "Not me, I can't. I don't believe a word of this hunting business. I don't want to come either". Again he winked at Tom as if he wanted to say: "Don't listen to him! You know him!"

Tom hesitated. He would like to go rabbit hunting. If Lloyd said that he could come, why shouldn't they? They could try and see!

"Remember what we are going to do tomorrow, Tom", Dan reminded him. Tom saw himself carrying Lloyd's gun and taking aim and shooting, afterwards coming home with a nice fat rabbit.

"Yes, but that can wait, Dan", he said, "why don't we go to Lloyd's place tomorrow eh?"

"If Dan doesn't want to come you can still come, Tom", Lloyd cut in.

"Why don't you want to go, Dan?" Tom asked. "Don't you think it 'll be fun?"

"I told you, I can't. I asked my Father last night and he will not let me, that's why!"

"I don't think you can either, if you ask *your* Dad", Dan added.

Still Tom couldn't make up his mind. He had always wanted to have a gun like Lloyd's. His Father had said that he was not old enough to have one. He was sure he could handle it easily. It would be so nice to try it out once. Maybe Lloyd would never offer it again.

Then he said: "If I go, will you tell your Father, Dan?"

"Alright, you go, Tom", Dan said, suddenly turning around and starting to walk away. If Tom would rather go to Lloyd's place he didn't want to keep him. It made him feel furious at Lloyd all of a sudden. He was angry at Tom too. He almost felt as if nothing would matter anymore and he clenched his fists and walked away.

"You will not tell your Father and Mother, Dan?" Tom called after him again.

Dan didn't answer at all. He just shook his head, and he clenched his fists still tighter. Why, he wouldn't squeak. Of course he wouldn't. It was mean of Tom to go with Lloyd. Outright mean. He would not tell his Father about it. He would not say a word. If Tom wanted to go with Lloyd, alright. If he wanted to be mean to him, alright. Dan did *not* want to be mean. He didn't want Tom to stay home because he was afraid Dan would tell, that was all.

He would like to get even with Lloyd, though, if he only knew how.

Without realizing what he actually did, Dan picked up his sleigh and moved down the hill in the direction of his house. Not once did he look around at Lloyd and Tom who stood looking at him. He only heard Lloyd laugh a little and it made him still more furious.

What business did that guy have here. Why didn't he stay where he belonged. Why did he have to come and steal his friend and his good time. Oh, he wished he could beat that bully up. If Lloyd only were not so big and strong he could do it, too.

Someday, no matter how, he would get even with him. Why, he *hated* that guy. He *hated* him so badly, he could do something to him, something real rough and hard.

Dan was getting more mad all the time. He felt so terribly lonesome walking through the snow all by himself. They had had such a nice time together all day, and now that Lloyd had spoiled everything again. Why had Tom listened to him. Why hadn't he told Tom about it himself, maybe then he would have convinced him that Lloyd was just making something up before he came himself.

Oh, yes in a way it was his *own* fault. Dan didn't want to think about it. He only wanted to be mad at Lloyd and Tom. Somehow it made him feel good to be real mad.

He knew also that it was not right, that it was not good to be mad and to stay mad. He knew that that was not what God expected of him.

He could not help being mad; and he couldn't stop raving about things to himself. For it was mean. It was terribly mean of Lloyd to come here and take Tom away from him. It was not kind of Tom too, to go with Lloyd and at the same time ask him to keep quiet about it.

What did Tom expect him to do all day tomorrow? He couldn't stay home, for then Mom or Dad would ask questions. Tom knew that; much less could he go to Tom's place.

Now what? All he could do was loaf around in the field all day by himself, while Tom went to Loyd's place. Tom should have realized that.

There! With a big jerk he pushed his sleigh in the shed and then he walked up to the back door.

Only then did he remember that it was really too early to come home. His Mother would want to know why. What could he say when she asked him?

He didn't worry about it long, he was still too mad. He went into the kitchen and said: "Hello, Mom!"

"You back already, Dan? That's good, I'm making a new shirt for you and I want you to try it on. You're home just in time".

"Anything the matter?" she asked, while she was looking her work over.

To be continued

Het sorteren van graan en zaad in Canada

(Can. Scene) — Canadees graan wordt zo streng gekeurd en gesorteerd door de graancommissie van de federale regering, waarbij meer dan 900 personen werkzaam zijn, dat Canada het enige land is, dat zijn graan aan buitenlandse kopers kan verkopen. "zonder dat men het van tevoren gezien heeft". Het kwaliteitsbewijs, dat een lading vergezelt, geeft voldoende zekerheid, dat het verzonden graan van de zelfde kwaliteit en soort zal zijn als de monsters van de oogst van dat jaar, die elk najaar naar importerende landen gestuurd worden. Deze landen nemen er genoegen mee om Canadees graan op basis van een schriftelijke verklaring of monster te kopen — een bewijs van het feit, dat dit land de beste graan-sortering en -keuring in de wereld heft.

Canada heeft in feite een millioenen-bedrijf in de vorm van export en import van alle soorten zaden. Veel van het zaadonderzoek — een enigszins ander terrein dan dat van graansortering — wordt op proeflaboratoria voor zaden van de Plant Products Division van het Canadese Departement van Landbouw gedaan. Deze proeflaboratoria zijn gelegen in vele verschillende delen van Canada. Alvorens een zending timotheegras, haver, mais en tientallen andere, geclassificeerde zaden dit land binnen kunnen komen of het kunnen verlaten, moet die gekeurd worden op zuiverheid en ontkieming. De normen worden vastgesteld volgens de Seeds Act van Canada of door het land, dat de bestelling doet. De kwaliteit bepaalt de prijsbasis.

Veel van de eigenlijke zaadkeuring wordt door vrouwelijke analysten gedaan — en terrein, waarop de vrouwen overheersen. Velen van hen werken voor de regering; anderen voor organisatie's als de United Cooperative of Ontario, die biedt op timotheegras of rode klaver op grond van de analyste ter plaatse door de analyst gedaan, van een voorraad bushels opgestapeld in een schuur, of van hundredweights rode klaver in een cooperatief centrum. Door een stalen zak "onderzoeker" of keuringsapparaat in verschillende zakken zaad te steken neemt de analyst een monster in het wilde weg — dit schakelt elke mogelijkheid van een opzettelijk neergezette zak met zorgvuldig uitgezocht graan uit.

Het zaad, dat op de markt gebracht wordt, ondergaat dan verschillende soorten reinigingsprocessen, doordat het in hoeveelheden door machines gaat om onkruidzaad te verwijderen. Ontkieming wordt ook getest en wederom worden er verschillende methoden gebruikt, aangezien voor verschillende zaden verschillende dingen nodig zijn in verband met ontkieming. Nieuwere chemische middelen voor het testen van zaad zijn in het stadium van onderzoek.

Zaadanalyse is beslist een beroepsterrein voor vrouwen, daar het testen van zaad geduld en nauwgezetheid vraagt. Canada is niet het enige land, waarin overheersend vrouwen zaadanalysten zijn. Vele ervaren vrouwen, die op dit gebied in Canada werken, deden gelijksoortig werk in hun vroegere geboortelanden. Een aantal van hen kwam van Scotland, Ierland en Engeland; Mrs. Wanda Koroway komt van Polen, Miss Myrta Lienhard van Zürich, Zwitserland.

Nu de St. Lawrence Seaway, Canada openstelt voor meer wereldhandelsschepen, zal de zaadhandel van dit land, zijn voornaamste product, tarwe, inbegrepen, waarschijnlijk een topomzet van kwaliteitsproducten vertonen, die van de boerderijen van Canada naar Canada's wereldklanten gaan.

LICHT en STERK is AL ons WERK

WALINGA'S BODY AND COACH CO.

CARROSSERIEEN VOOR ELK DOEL, van Aluminium, Staal of Hout, waaraan U de hoogste eisen kunt stellen, worden door ons gebouwd in elke gewenste afmeting.

VERTEGENWOORDIGERS VOOR:
De beroemde Edbro hydraulische kip-installatie, waaronder ook de z.g.n. "zij-kippers",
De Godfrey pneumatische graanlossers,
en de Pamco auger-systeem.

Tevens CARROSSERIE REPARATIE en CHASSIS VERLENGING.

Stelt U voor nadere informatie in verbinding met

Walinga's Body and Coach Co.

P.O. Box 638 FERGUS, ONT. Tel. 958

Horlogemaker

J. SNIEDER

BROCK ST., SMITHVILLE

Telephone WAlker 6-7372

Voor de verkoop van horloges, banden, klokken, wekkers, Hollandse zilveren ringen enz. komen wij gaarne bij U aan huis.

Hamilton Tel. nummer LI 5-2500.

ruim 3 hectare per uur...

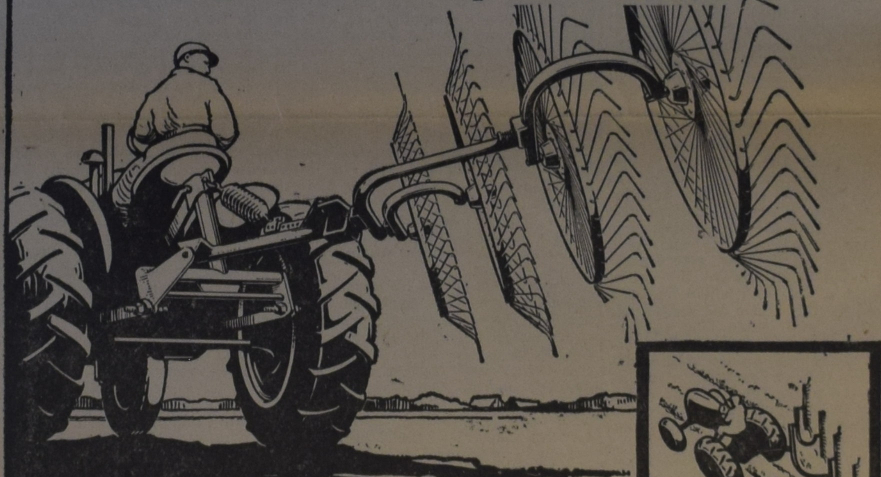

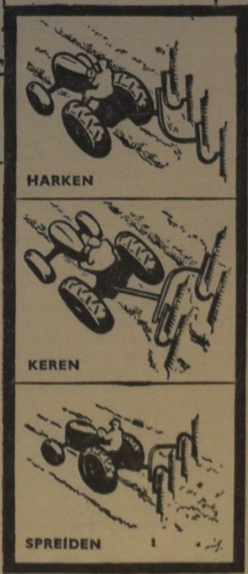

Snelle en goede hooioogst is voor ieder bedrijf van belang. De Vicon-Lely „Acrobat" is speciaal voor dit doel geconstrueerd.

Zij harkt en keert en spreidt bovendien kort hooi en gras. Door de flexibele ophanging van frame en borden levert dit werktuig ook op oneffen terrein prima werk.

De Vicon Lely „Acrobat" kan alleen aan trekker met 3 punts-ophanging bevestigd worden en vormt een compact, goed hanteerbaar geheel.

Vicon

LANDBOUWWERKTUIGEN-
EN MACHINEFABRIEK H. VISSERS N.V.
NIEUW VENNEP - HOLLAND.

Vicon dealers in Canada

BRITISH COLUMBIA:
Shepherd Bros. Equipment,
P.O.B. 741,
New Westminster, B.C.

ALBERTA:
Alberta Engineering Ltd.
Wetaskiwin, Alberta.

MANITOBA:
H. L. Turner (Man.) Ltd.,
King Street and Sutherland
Avenue, Winnipeg 4, Man.

SASKATCHEWAN:
Dumaar Equipment Ltd.,
140 East 4th Avenue,
Regina, Sask.

ONTARIO, QUEBEC,
and N.S., N.B.:
Truck & Tractor Equipment
Ltd. 2539 Dixie Rd., Dixie, Ont.
PRINCE EDWARD
ISLAND, and N.S., N.B.:
The Hall Manufacturing and
Cold Storage Company Ltd.,
Summerside, P.E.I.

Women's Page

Editor: Mrs. A. Wagenaar
67 Victoria St., Blenheim, Ont.

BEVOORRECHTE MENSEN

Ja daar zit ik nu! Schrijven voor een krant, iets wat ik nog nooit van mijn leven gedaan heb. Maar ze zeiden: ga maar zitten, dan komt de inspiratie wel. Daar gaan we dus maar op vertrouwen. Overigens zijn we ook maar doodgewone vrouwen en huismoeders.

Staan we er wel eens bij stil, dat wij rijk zijn als we dat kunnen zeggen? Vaak waarderen we het niet eens zo erg, vooral als er moeilijkheden beginnen te komen. Zolang de kinderen nog erg klein zijn gaat het meestal nog wel, als we niet te veel tegenslag hebben bij het opgroeien. Dan kunnen we ook elke dag danken voor de vreugde die het bezit van kinderen ons geeft. En als zo'n kind dan later de armpjes om je hals legt, en zegt: ik vind jou de *liefste* moeder, dan is je gevoel met geen pen te beschrijven, maar voel je iets er van, wat vrouwen *zonder* kinderen moeten missen. (Laten we niet vergeten deze vrouwen in ons gebed te betrekken) Maar dan komt hun schooltijd. Ze komen thuis met woorden en verhalen die we nooit gedacht hadden dat *ons* kind daar mee aan zou komen.

Wat hebben we voor onze schoolgaande kinderen een *tijd* nodig. Niet om ze te helpen met aankleden enz., maar om hen te vertellen van de goede en kwade dingen dezer wereld. Zijn we zo gelukkig dat ze naar een Christelijke school kunnen, dan is onze taak wel lichter. Maar pas op dat de teacher de taak niet *overneemt.* Alleen er maar bij helpt! Moeder (en Vader) blijven de volle verantwoordelijkheid dragen. U neemt er toch wel de tijd af voor een rustig ontbijt *met* bijbellezen? Probeer ook hardop met hen te bidden. Vertel alles van huis en school met hen aan de Here. Hierna komt nog weer een moeilijke tijd. Highschool. Ze willen meedoen, groot doen, en *thuis* laten voelen hoe groot ze nu toch wel worden. Heb vooral ook in die jaren veel geduld met hen. 't Is ook bij ons vrouwen een veel voorkomend iets, dat moeder mee helpt verdienen. In *sommige* gevallen is het nodig, in de *meesten* niet. Hoe kunnen we 's avonds nog klaar staan voor de kinderen als we bekaf thuis gekomen zijn? Geef nu 's avonds de gezelligheid die ze nodig hebben en waar ze later, als ze volwassen zijn, nog met genoegen aan terugdenken. Zo tussen hun huiswerk door, eens een drink of versnapering, door Moeder's hand stilletjes neergezet, geeft vernieuwde kracht tot studeren. Ook komen ze nu met vragen die we nog niet verwacht hadden. Stel hun niet teleur, omzeil het niet, maar vertel hun van de wonderen Gods, bij de mensen en in de natuur. Ze moeten niet met hun problemen naar hun vriendjes gaan, *daar* worden ze meestal uitgelegd op een manier die alle eerbied wegneemt. Het ene kind heeft een gemakkelijker natuur dan het andere en is ook eerder tevreden gesteld. Maar God heeft ons deze kinderen niet toevertrouwd om er gemak van te hebben, maar om ze klaar te maken voor zijn Koninkrijk .... Nog weer later komen er weer andere problemen. B.v., een kind uit een gezin gaat zijn eigen te buiten, neemt iets weg, drinkt, pleegt ontucht, enz.- Wat is de eerste reactie vaak? Wat zullen de *mensen* wel zeggen? Maar daar gaat het helemaal niet om. Wat wil *God* dat we doen! Vooral als er grote kinderen al zijn is het zo moeilijk. Een gezin, waar tot dus ver niets op aan was te merken en (voor de buitenwereld ten minste) wordt door de modder gehaald! Als we maar blijven vertrouwen en onze moeilijkheden tot God brengen, kan ons geloof hier alleen maar door versterkt worden. Vaak brengt het de ouders dichter tot elkaar, daar het toch hun kind is en blijft. 't Leven is voor de meesten onzer niet enkel zonneschijn. Soms denken we wel eens dat *ons* kruis nu toch wel het zwaarste is, maar als we zo hier en daar eens horen wat een ander zo al beleeft, dan zoeken we toch ons eigen pakje maar weer op. Jezus' leven op aarde was enkel smaad en spot voor onze zonden. Zouden wij dan met Zijn hulp ook niet wat blijmoediger kunnen zijn? Als we bedenken dat dit aardse leven zo kort is, laten we dan trachten onze tijd zo goed mogelijk te besteden. Een "Spic en Span" huis is prachtig, maar toch zijn er dingen die voorgaan! Als er vrijwilligers gevraagd worden voor de dienst van God, zeg dan niet te gauw: " geen tijd", of: "niet geschikt voor." Als je het nooit probeert weet je het ook niet. 't Is zo vaak met zulke dingen dat altijd dezelfden er voor opdraaien. 't Is er niet goed mee als onze kinderen maar fijn naar de Christelijke school gaan, maar juist de buitenkerkelijke moeten geholpen worden. Ook onder elkaar kon er wel veel meer geholpen worden. Hoe vaak is er niet een moeder in het ziekenhuis, hetzij voor ziekte of voor een baby. Vader moddert maar wat met de kinderen en als moeder dan weer thuis is staat ze dadelijk voor alles. Velen van ons kunnen *wel* uit werken voor money, maar echte spontane hulp, een ander eens te helpen, dáár komt zo weinig van

Laten we toch een gezin eens aanbieden een dag te komen wassen of te werken. Misschien is het niet nodig, maar dan doet het altijd nog goed als de mensen je niet vergeten in je ziekte. Zo zouden we nog wel door kunnen gaan. Maar laten we ook in dit land, ja *vooral* in dit land, *tonen* dat *wij* iets hebben wat niet Christenen niet bezitten!

Laten we door ons gedrag en werk bewijzen dat wij bevoorrechte mensen zijn.

ONZE VROUWENVERENIGING

Aan onze Vrouwenvereniging werd opgedragen om twee maal het hoekje "Women's Page" van Calvinist-Contact te verzorgen, wat tot nu toe vaak gedaan werd door Mrs. Wagenaar. Nu, dat zij eens een keer vrij wil zijn is begrijpelijk — want een preek maken is nog geen kunst — maar . . . .

Laat ik nu eerst onze vrouwenvereniging voorstellen: Ze hoopt deze Herfst haar tiende **verjaardag** te vieren. De vereniging is klein begonnen: met acht leden. Net als een baby is zij nu gegroeid tot ruim 30 leden. Natuurlijk konden er veel meer zijn.

We vergaderen om de veertien dagen op Woensdag en dat kan ook moeilijk anders, want die andere Woensdag vergaderen de mannen, en als we dat veranderen willen krijgen we ruzie met de mannen. De vergaderingen vallen gelijk met die van de Young People, dat moet haast wel om het rijden. Er zijn n.l. van die stumpers van vrouwen bij, die niet rijden kunnen; ik zelf rijdt steeds, al zit ik meestal achterin

Er zijn verschillende soorten van vrouwen: dikke, dunne, korte en lange — met en zonder bril, met rood, zwart en blond haar. Er zijn ook steeds van die vlugpraters bij en dat geeft niet, alleen ontnemen ze de wat langzamen de kans om ook eens wat te zeggen.

We hebben een hele beste penningmeesteresse. Twee keer was er veel meer in de pot dan in het boek stond, tot zelfs tien dollar.

We hebben twee presidenten, die prima zijn want als de ene afgetreden is, wordt de andere weer gekozen.

We houden ons allen strak aan de slanke lijn, maar in de pauze drinken we gezusterlijk koffie met suikerklontjes en dikke room en 't is altijd weer gezellig. Vanzelf komen dan de nieuwtjes voor de dag, soms erg leuk. Op een keer, — 'k zal ze maar Dorus en Daatje noemen, dan weet iedereen wie dat zijn — toen zei er één :Dorus heeft ook een zoon en en een ander: Daatje heeft ook een zoon. Toen zei iemand: Hoe zit dat nou, hebben ze er allebij één?

We hebben een jonge dominee.

Dominee is natuurlijk geen lid van de vrouwenvereniging; toch is hij er al twee maal geweest: Eén keer kregen we een vermaning, dat we de financieën van de bazar niet goed besteedden en de andere keer een berisping over ons gedrag. Maar dominee heeft ook al wel begrepen, dat het met vrouwen kwaad twisten is.

We hebben een keurige koster, die steeds alles verzorgt en onze vergaderzaal klaar maakt. Als dank heeft de gemeente er voor gezorgd, dat er een nieuwe vloerpolisher kwam.

We hebben ook al eens met de mannen samen vergaderd. Zij hadden toen een inleiding over het lachen van Sara. 'k Geloof, dat de mannen het wel aardig vonden — wij vrouwen niet — Zij praatten de hele avond over het lachen. De vrouwen zeiden: Nooit meer een vergadering met de mannen.

Nu kwam de opdracht om dit stukje te schrijven op de laatste vergadering. 't Werd eerst natuurlijk de presidente op de hals geschoven en toen de vice-presidente. Toen kreeg een lid aanzoek, maar die zei: dan slaap ik 's nachts niet meer. Dat ging ook niet, een kind heeft haar slaap nodig. Toen hebben we besloten allen maar een stukje te schrijven. Er worden er twee uitgekozen met als beloning een lekkere cake. Het zal echter wel verstandiger zijn om díe dame de cake niet alleen te laten opeten want dat loopt mis, maar eerlijk samen delen.

Nu nog iets over die vrouwen, die lid zijn van de kerk en nooit op vrouwenvereniging komen. Vrouwen, die altijd maar met een kopje koffie en met manlief bij de warme kachel zitten dat lijken net randjes van een spekpannekoek. De randjes breken gauw af, of worden gesnoept en schenden zodoende de hele pannekoek.

Het dertiende raadslid.

SOLE CANADIAN IMPORTERS VAN'S IMPORTING LTD., BOX 826, HAMILTON, ONT.

D. VAN DER STOEP

Zijn dat uw kinderen?

(11)

Jan rijdt verder de dag in, de dag uit. Er komt altijd weer een hoofdweg, die leidt naar de stad. De lichten flitsen aan. Jan steekt zijn lampen op. De huizen, de bomen vallen achter hem weg. Hij gaat weer naar het drukke beweeglijke leven toe. De huizen worden dichter, de straatlantaarns veelvuldiger. Dan zwenkt hij voorzichtig een stille zijstraat in. Nog een. En zo komt hij op de Lindengracht. Hier is de zaak. Voorzichtig rijdt hij zijn auto in de garage.

Hibma kijkt hem vragend aan als hij het kantoor binnenkomt. Jan brengt verslag uit.

'Prachtig,' zegt Hibma, 'begrijp je nou zo'n vent? Eerst schrijft hij een vuil briefje en laat je je ziel bezondigen en nou is het ineens weer goed. De pietermannen zullen ook wel een rol spelen. Hij staat nog aardig bij ons in 't krijt.'

'Mogelijk,' zegt Jan. Het is nu eenmaal moeilijk in zuivere christelijke vergevensgezindheid te geloven.

Chris gelooft daar ook niet in als Hibma bij het naar huis gaan een poosje om hem heen draait en een praatje maakt over de vrachtauto's, als demonstratie van het feit, dat hij zonder rancune is. Chris is dat zoete broodjes bakken gewend, maar nu is het toch wel heel opvallend. Het schiet hem te binnen dat het Zondag voorbereiding is. Dat zal 't hem wezen. In elk geval een teken, dat de baas zich daar nog iets van aantrekt. Affijn, Hibma is tenslotte de beroerdste nog niet.

* . *

Van de typiste heeft Jan van Loon een kaart voor een liefdadigheidsconcert gekocht. Als hij in de pauze naar de koffiekamer gaat, ontmoet hij Bertel, die zijn koffie drinkt, staande bij het buffet. Bertel is in gesprek met een meisje. Jan kijkt haar aan en weet, dat het Mies Hibma is. Hij wil doorlopen, maar Bertel klampt hem aan. 'Laat mij je even voorstellen. Dit is juffrouw Hibma. De heer Van Loon. De heer Van Loon,' voegt hij er aan toe, 'is deelgenoot in Hibma's veevoederhandel.'

'U is dus de nieuwe compagnon van Papa,' zegt Mies Hibma. 'U weet waarschijnlijk reeds, dat ik zijn dochter ben.'

'Ik vermoedde het toen ik u zag. U lijkt op uw vader.'

'Dat doe ik ook. Hoe bevalt het u in de stad?'

'Dat gaat best. Ik heb een prettige werkkring.'

'Dus u schiet goed op met Papa.' Jan knikt.

'Waar is Koba,' vraagt Bertel, 'je was toch met Koba?'

'Ze zal zo wel opduiken. Kijk, daar staat ze. Ze neemt al afscheid.' Jan maakt ook met Koba kennis en na de pauze zit hij naast haar in de zaal.

Na afloop stelt Bertel voor thans een wat minder ernstig stukje muziek te gaan horen. Het is een in rood en goud geklede kapel, die slepende wijsjes speelt. Jan zit er in een rieten caféstoeltje dicht bij en voelt zich onwennig.

'Ik zal je eens wat zeggen, Van Loon,' zegt Bertel. 'Dit zijn twee lieve meisjes, Mies en Koba, jij bent Jan als ik het wel heb en ik heet Hendrik, maar jullie moogt gerust Henk zeggen. Ik heb een vrolijke bui en ben bereid me met jullie op een gemoedelijke toon in te laten. Kijk jullie onze vriend Jan eens aan en zeg me of hij je bevalt.'

Jan bloost, maar glimlacht en houdt zich goed. 'Ik begrijp niet,' zegt Koba, 'hoe hij in jouw slecht gezelschap geraakt is.'

'Ik heb me over hem ontfermd,' antwoordt Bertel. 'Hij is zó van onder moeders vlerken eenzaam in deze stad gekomen. Ik tracht hem te troosten en op te beuren en ik meende daarom niet beter te kunnen doen dan hem met jullie in contact te brengen.'

Hij heft zijn glas en wacht tot de anderen zijn voorbeeld volgen. 'Ik drink op de nieuwe vriendschap.'

Daarna laten ze zich terugvallen in de stoelen en luisteren naar de muziek. Jan kijkt van onder half gesloten oogleden het café rond. Het gezelschap rond de tafeltjes bestaat hoofdzakelijk uit jonge mensen. De muziek speelt tempo, tempo, opwindend en frivool. In het geroezemoes der stemmen tinkelt helder gerinkel van glaswerk. Een enkele eenzame zit spiedend achter zijn glas. De eerste violist glimlacht star boven zijn viool. Een ernstig meisje trekt de strijkstok over de cello. Het hoofd van de pianist schudt mee met de snelle maat. De slagwerker vindt werktuiglijk zijn talrijke instrumenten en kijkt onverschillig over de hoofden heen in de richting van het buffet.

Er is iets in dit alles dat Jan's bloed aandrijft. Hij voelt het kloppen in zijn slapen. Hij loert door zijn wimpers naar Mies en bemerkt dat zij hem aankijkt. Schutterig gaat hij rechtop zitten. 'Ik vrees dat ik niet erg onderhoudend ben,' zegt hij hakkelend. 'U moet denken: ik ben maar een boerenjongen.'

'Dat denk ik ook,' zegt Mies, 'maar u zult spoedig genoeg leren om mee te doen. In de school van Bertel wordt u spoedig zo lawaaierig als hij.'

Bertel breekt zijn gesprek met Koba af. 'Je zingt niet bepaalt mijn lof, is 't wel Mies?'

'Dat doe ik wel. Je bent het ideaal van vele jonge mensen. Je bent vlot en wel niet bepaald geestig, maar toch onderhoudend. Mijnheer Van Loon neemt zich voor om te worden zoals jij.'

Het stéékt Jan. Hij wordt onrustig. Dat meisje slaat hem niet hoog aan. 'Ben ik een standaardmodel?' vraagt Bertel.

Mies knikt overtuigd. Koba speelt met haar glas. 'Mies wil cynische dingen zeggen,' zegt ze. 'Dat hoort er zo bij tegenwoordig. Ze is niet in haar hum. Ik ken de symptomen.'

Jan zoekt naar een gelegenheid om zich te rechtvaardigen. 'Waarom moet ik het slachtoffer worden van die slechte bui?' vraagt hij. 'Ik zou graag een wat betere indruk maken. Hoe moet ik optreden?'

'Ik vraag vergeving,' zegt Mies. 'Misschien heb ik me vergist. En Koba heeft gelijk. Het is maar een stemming. Zullen we opstappen, Ko?'

Jan gaat met Mies Hibma naar huis. In de tram zitten ze tegenover elkaar en zwijgen. Maar in de eenzame laatste straten naar huis is er een gesprek.

'U weet dus, mijnheer Van Loon, dat ik een revolutionaire dochter ben.'

Jan grinnikt. 'Als u het zo noemen wilt.'

Het is beter zo,' zegt Mies, 'dan dagelijkse onenigheid.'

' 't Is maar de vraag of de onenigheid nodig was, maar dat zal natuurlijk wel.' Jan moet i e t s zeggen.

'Och, nodig, meer onvermijdelijk. Ik heb m'n eigen ideeën.'

'Hoe komt u daaraan?'

Mies kijkt hem verwonderd van terzijde aan. Jan herhaalt: 'Hoe komt u aan die eigen ideeën. Ik wou dat ik kon zeggen: dat en dat zijn mijn eigen ideeën. Ik weet alleen nog maar: dat en dat zijn ze niet.'

Mies zwijgt en dan zegt ze: 'U hebt gelijk. Ideeën. Och, ik weet eigenlijk alleen maar, dat mijn vaders ideeën de mijne niet zijn en dat weet ik nog niet eens helemaal zeker.'

Ze zwijgen weer en Jan zoekt zijn hersens af naar een onderwerp voor het gesprek. Hij vindt er een: 'Ik hoor dat u juffrouw De Jong goed kent. Wat vindt u van haar?'

Mies lacht: 'O, Annie, ja, ik kan wel met haar opschieten en daar ben ik groots op, want ze zijn er niet veel die het kunnen. Ze maakt een zielige indruk, ondanks haar venijnigheid, maar ze is zo kwaad niet, die ouwe brompot. We zijn samen op de Zondagsschool geweest. Ja, daar staat u van te kijken. Ik heb een vroom verleden en Annie beweert stijf en strak, dat ik een vrome toekomst heb. Alleen het heden is niet zo best.'

'Hopen maar,' zegt Jan, 'alles komt nog terecht' (ze zijn bij de deur) 'zie ik u nog eens?'

'Dat zal wel als u met Bertel bevriend blijft. Want Bertel en Koba .... ik weet het niet.'

Jan licht zijn hoed: 'Dan blijft ik met Bertel bevriend.'

(Wordt vervolgd.)

Kolossale Productie van Delfstoffen in Manitoba

(Can. Scene) — De totale delfstoffenproductie van Manitoba in 1961 heeft een stijging van $ 1,200,000 vertoond boven die van 1959. De ontginning van Manitoba's delfstoffen op een grote schaal is tamelijk recent, maar reeds in 1941 werd de aanwezigheid van nikkel-koper ontdekt bij Lynn Lake in het Noordelijk deel van de provincie. Hier vestigde Sherritt Gordon Mines een industrie van 50 millioen dollar. Lynn Lake zelf, de gemeente, waar de mijnwerkers wonen, is de plaats, die opgericht werd met gebouwen uit Sherridon, een verlaten spookstad, die in de winter per tractortrein 170 mijl verplaatst werden naar het nieuwe terrein van het Sherrit Gordon Mines bedrijf in Lynn Lake. Er werken daar nu in totaal 630 man. In het afgelopen jaar ontgonnen en pletten de Sherritt Gordon Mines in het geheel 1.151.419 ton erts, een stijging van circa 16,5 percent boven de hoeveel heid van 1959.

De zinkproductie is ook toegenomen in de provincie. Het Chisel Lake terrein, dat eigendom is van de Hudson Bay Mining and Smelting Company, die slechts in de laatste vier maanden van 1960 de exploitatie begon, veroorzaakt een stijging in Manitoba's zinkproductie van ongeveer 30 percent.

Maar men verwacht, dat de totale delfstoffenproductie van de provincie een zelfs nog opvallender toeneming zal vertonen met het begin van nikkel-ontginning voor commerciële doeleinden te Thompson, Manitoba, waar de International Nickel Co. of Canada onlangs haar nieuwe nikkel-onderneming opende — op één na de grootste (na Sudbury) van Canada. Het nieuwe complex van $ 185,000,000 voor het produceren van nikkel bestaat uit een mijn, concentrator, smelterij, raffinaderij en dienstgebouwen. Het kwam in exploitatie aan het eind van Maart 1961, precies 51 maanden, nadat INCO plannen had aangekondigd om de pas- ontdekte ertsvoorraden, 400 luchtmijlen ten Noorden van Winnipeg, te ontginnen. De plaats Thompson, die twee mijlen van de fabriek gelegen is, heeft woningen, wegen, trottoirs, riolering en watervoorziening, een ziekenhuis, een lagere school met twaalf lokalen, een middelbare school, winkelcentrum, drie kerken en een bevolking van reeds dichtbij de 1500, met het vooruitzicht, dat dit aantal gestegen zal zijn tot 4500 tegen het eind van het jaar. INCO was verantwoordelijk voor de ontwikkeling en financiering van de plaats naar een plan in hoofdzaak en heeft tot op heden meer dan $ 7 millioen aan dit project besteed. Het resultaat is, dat Thompson niet het gewone beeld van een hals-over-kop opgebouwde plaats aan de rand van de bewoonde wereld biedt, die eenvoudig zo "gegroeid" is; in plaats daarvan werd hij letterlijk uit de veenwildernis van het Noorden gehakt. "Cat-trains" (vracht vervoerend rupsbandtractoren) staken in de winter van 1957 het met sneeuw bedekte veen en de bevroren meren over om 30.000 ton materiaal aan te voeren — bulldozers, kranen, olietanks voor brandstof en bouwmaterialen — van Thicket Portage aan de CNR spoorlijn, 70 mijl er vandaan. Nu verbindt een nieuwe zijlijn van $ 5 millioen Thompson met de CNR-lijn, die naar Winnipeg loopt. Een nieuwe provinciale weg zal binnenkort de plaats verbinden met The Pas, de dichtstbijzijnde grote plaats naar het Zuiden. Een nieuw vliegveld is gereed om een regelmatige luchtdienst mogelijk te maken.

Dit laatste complex van INCO in Thompson is Manitoba's grootste als één geheel opgezette project en het enige nikkelbedrijf in de vrije wereld, waar alle bewerkingen op één plek verenigd zijn. Men schat, dat het de productie-capaciteit van de maatschappij met meer dan 75 millioen pond nikkel per jaar zal doen toenemen. Een hoge graad van automatisering in de mijn, pletterij, raffinaderij en andere fabrieken maakt, dat het geheel economisch kan werken. Het proces van directe electrolyse, dat hier toegepast wordt, waarbij blokken nikkel in tanks met zuivere nikkelplaten worden geplaatst, werd door wetenschappelijke onderzoekers van INCO ontwikkeld. Electrolyse lost de blokken op en de hoeveelheid nikkel, die ze bevatten, scheidt zich af van onzuivere bestanddelen en vloeit naar de platen, waar het zich in lagen verzamelt. De voorraden in Thompson bevatten nikkelsulfiden, in het algemeen van het zelfde soort als die van het Sudbury district, maar in tegenstelling tot de Sudbury ertsen bevatten de Thompson ertsen slechts kleine hoeveelheden koper.

Electriciteit voor de exploitatie en de behoeften van de stad wordt verschaft door de Kelsey electrische centrale, gebouwd door de Manitoba Hydro-electric Board aan de Nelson River, 53 mijl naar het Noord-Oosten.

Het overleg, de vooruitziende blik, de doeltreffende wijze van plannen beramen en de vlotte bouw, hetgeen deze enorme prestatie binnen vijf jaren, nadat het geweldige nikkel-project op 5 Dec. 1956 aangekondigd werd, mogelijk heeft gemaakt, getuigt van de superioriteit van een economie, gebaseerd op het democratische begrip van vrije onderneming.

BOEKEN

Bijbels, Dagboeken, Psalter Hymnals, Psalmboekjes, Dundrukbijbels.

Uitgebreide sortering. Vraagt prijslijst.

Book and Magazine Centre

Anton Lammers

36 Longwood Rd. North.

Hamilton, Ont.

Manuscript van boek Jona gevonden

Een huwelijkscontract, een voogdijovereenkomst, een stuk betreffende de pacht van een palmbos en vele andere juridische verhandelingen van twee duizend jaar geleden zijn bij een groep van ongeveer vijftig papyri kort geleden gevonden door een Israëlische archeologische expeditie, in de "Grot van de Brieven" bij Nachal Hever aan de Dode Zee.

In deze grot zijn reeds vele brieven uit de tijd van Bar Kochba aangetroffen. Bij de recente onderzoekingen in de grot trof een kleine magere archeoloog nieuwe papyri aan in gewelven die waren verborgen achter een nauwe spleet, waar de kleine man nauwelijks door kon komen. Ook het hoofdstuk 20 van Numeri en het boek Jona werden in een der rollen aangetroffen.

Het huwelijkscontract is gesloten tussen twee families uit En Gedi en Zoar betreffende de jonge bruid Slomzion. Uitgebreidere gegevens geeft de rol over een voogdijovereenkomst aangaande de halfwees Jesjua, zoon van Babata, en de dochter van Sjimon. Twee voogden werden aangewezen, een Joodse en een Nabateense. In een uitvoerige brief verzocht de weduwe Babata aan de voogden over haar zoon terugbetaling van zes dinars.

De rollen zijn in het grieks gesteld met uittreksels in het Aramees. Zij stammen van kort voor de Bar Kochba opstand blijkens de dagtekening. De voogden over de halfwees Jesjua werden aangesteld in het negende jaar van keizer Hadrias (125 n. Chr.). Bij de pachtovereenkomst betreffende het palmbos is eveneens de weduwe Babata een van de partijen met Shamua ben Menachem als tussenpersoon, in het veertiende jaar van keizer Hadrian (130 n. Chr.) betaalde Shinon ben Joshua hem 42 talenten pacht.

In een beschilderde leren zak werden in de grot nog vijf papyri gevonden. Drie van hen geschreven in schoon Hebreeuws, zijn eveneens contracten betreffende de pacht van land door Bar Kochba zelf via "Jehonatan ben Menachem", administrateur van Shimon Bar Koshba (Bar Kochba), Prins van Israël (Hanasi shal Jisraeel). Deze titel is bijzonder interessant daar zij thans weer in ere is hersteld; de president van Israël dr. Jitchak ben Zwi draagt haar.

Door de deskundigen worden de gevonden documenten van zeer groot belang geacht, aangezien zij aantonen dat tal van juridische verhandelingen en bepalingen, zoals zij bekend zijn uit de Talmoed, tweeduizend jaar geleden onder de mensen hebben geleefd. De rollen werpen ook een nieuw licht op betalingswijzen in Romeins en Joods geld en over de gesproken en geschreven taal uit die tijd.

De Kruisbanier

The marriage of Geraldine (Iepke) Zandstra, daughter of Mr. & Mrs. Fedde Zandstra to Mr. George Elzinga, only son of Mr. & Mrs. Bouwe Elzinga, R.R. # 5, Simcoe took place on Saturday, June 3, 1961, at 10.00 a.m. in the Christian Reformed Church, Jarvis, Ontario. The Rev. Aris Haalboom officiated.

HERE I GROW!

Uitsluitend echte amandelen en eerste klas grondstoffen maken Voortman's speculaas tot de beste die U ooit geproefd hebt!

't Is anders — 't is beter!
U behoeft het slechts eenmaal te proberen en ook U zult zeggen:
VOORTMAN'S IS TOCH BETER!

FINEST IN BAKING

VOORTMAN'S

BURLINGTON, ONT.

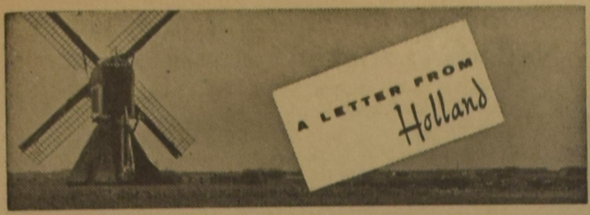

door Mej. Tjits Veenstra

Op 28 mei is de zomerdienst regeling van de Nederlandse Spoorwegen ingegaan. Er zijn heel wat wijzigingen ingevoerd, de verbinding van Groningen en Leeuwarden naar Amsterdam en van Brabant en Limburg naar Amsterdam is veel sneller en gemakkelijker geworden. Het gevolg daarvan is, dat ieder zich een nieuw spoorboekje aan moet schaffen. De N.S. had daarop gerekend en er meer gedrukt.

De busondernemingen sluiten zich bij de treinregeling aan en veel busdiensten zijn dus ook gewijzigd.

Voorlopig merken we nog weinig van de kortere verbindingen. De stationsdiensten zijn kennelijk nog niet gewend aan de nieuwigheid, de treinen rijden soms volgens het oude schema, zijn te laat, zodat er aansluitende treinen worden gemist.

Nu moeten we eerlijk zijn: de spoorwegen hebben ook veel tegenstand gehad de laatste weken. Enkele botsingen en kapotte leidingen waren het begin. Op 3 juni gebeurde er bij Tilburg een ernstig ongeluk, daar reden twee goederentreinen in de nacht in volle vaart op elkaar, de beide machinisten kwamen om het leven en de lijn is enkele dagen gestremd geweest.

Verder was het in het begin van deze week, maandag en dinsdag 5 en 6 juni opeens zomer met temperaturen om en bij de 25 graden. Het was echter een Hollandse zomer. Dat wil zeggen: er kwamen prompt hevige onweersbuien, vooral in het Oosten en Noorden van ons land. In Groesbeek stroomde het water van de heuvels en drong huizen en hotels binnen. Het viaduct in de weg Arnhem - Zutfen verzwakte door de vele regen, de spoorbaan raakte onder water en het treinverkeer tussen Velp en Rheden werd door Waterstaat verboden, zodat de treinen woensdag opnieuw vertraging hadden. In Noord-Limburg werden broeikassen door hagel vernield, in Overijsel en Friesland zijn verschillende boerderijen door blikseminslag uitgebrand.

Er zijn in de afgelopen veertien dagen veel ongelukken gebeurd.

In Rotterdam zijn op 31 mei twee trams van lijn 17 tegen elkaar gebotst. Ruim dertig passagiers liepen verwondingen op, slechts een van hen behoefde in het ziekenhuis te blijven, de anderen konden na verbonden te zijn naar huis gaan.

In datzelfde Rotterdam zijn op 3 juni twee kindertjes verbrand bij een brand die helemaal niet ernstig was. Hun vader was trambestuurder, hij moest om 5 uur 's ochtends in dienst. Het dochtertje van drie en het zoontje van vier waren wakker, toen hij weg ging. Ze zijn daarna met lucifers in hun bedjes gaan spelen, het beddegoed en later de inventaris van de slaapkamer vatte vlam. De kinderen zijn gestikt in de rook. De brand was door de brandweer snel geblust.

In de nacht van zondag op maandag 5 juni zijn 6 mensen verongelukt bij een autobotsing halverwege Dordrecht-Moerdijk. Een Mercedes reed daar met ongeveer 120 km op de linkerkant van de weg. Iemand die hij pas had ingehaald, probeerde te waarschuwen, maar de bestuurder reageerde niet. De Mercedes botste tegen een Opel die van de Moerdijkbrug kwam en daarna tegen een B.M.W. sportcoupe, die juist bezig was de Opel in te halen. Twee inzittenden van de drie auto's hebben de ramp — hoewel zwaar gewond — overleefd, de andere zes kwamen om het leven.

In Utrecht heeft de politie vier meisjes van 12 tot 14 jaar aangehouden. Zij hadden zich schuldig gemaakt aan diefstallen en zakkenrollen. De aanvoerdster van de bende was pas 12 jaar. Het viertal opereerde in warenhuizen. Daar boden drie van haar de helpende hand aan klanten: zij hielpen mee cadeautjes uitzoeken voor jarige kinderen, prezen de waren aan als echte verkoopsters, terwijl de vierde onderwijl de portemonnees rolden uit de tas van de klant. Haar grootste buit was een portemonnee met 1500 gulden. De kinderen gingen er op gestolen fietsen met de buit van door en zetten de fietsen later ergens neer. Ze gebruikten het geld voor snoep en voor reisjes naar Amsterdam.

Prinses Margriet is geslaagd voor het einddiploma gymnasium A. Zij is nu leerlinge van het Baarnse lyceum af. Prinses heeft ons koninklijk paar vertegenwoordigd bij de huwelijkssluiting van de hertog van Kent. Het jaarlijkse inkomen van de koningin is verhoogd van anderhalf tot tweeënhalf miljoen gulden per jaar en de vergoeding voor het onderhoud van de paleizen Huis ten Bosch, Noordeinde, 't Loo en het Paleis op de Dam van 350 duizend op een half miljoen gulden. Het onderhoud van de gebouwen is sinds 1952 35% duurder geworden en de verhoging van het inkomen moet nagenoeg geheel worden besteed aan de personeelslasten van de hofhouding.

Deze verhogingen hebben in ons land weinig weerstand ondervonden.

Veel anders is dat met de aangekondigde huurverhogingen. De huren moeten volgens de regering nog met 30% omhoog. Het zal in 3 etappes gebeuren, namelijk in 1962, 1964 en 1966, telkens 10 procent. Deze verhogingen moeten worden gecompenseerd door productieverhoging. De kranten schrijven er lange hoofdartikelen over.

De metaalindustrie had pas nieuwe loonvoorstellingen ingediend bij het College van Rijksbemiddelaars, maar de zaak is nu even opgeschort om de kwestie van de huurverhoging eerst te kunnen verwerken.

Mr. H. van Doorn, de voorzitter van de Katholieke Volkspartij, is benoemd tot voorzitter van de Katholieke Radio Omroepvereniging. Hij blijft voorzitter van de K.V.P. tot men daar een opvolger heeft gevonden, maar uiterlijk tot juli 1962. Hij bedankte niet als lid van de Tweede Kamer.

Tot nog toe heeft het altijd gespannen, dat de televisie iedere week één toneelstuk uit kon zenden. Daarin komt verbetering, de Nederlandse toneelgezelschappen gaan met de T.V. samenwerken, ze zullen 19 avonden in het seizoen 1961 - 1962 verzorgen.

Uit een enquête van het NIPO is gebleken, dat de Nederlanders toneel voor de T.V. erg op prijs stellen. 25% van de ondervraagden vroegen meer toneel, 15% meer films, 9% meer sport, 9% meer opera en operette. Ze willen graag wat minder forums en wat meer actueel nieuws (journaal). Voor de verzorging van dat nieuws krijgt de Nederlandse Televisie Stichting een zogenaamde reportagetrein, 4 auto's: de techniekwagen, de regiewagen, de materiaalwagen en een busje voor de reportageploeg. De trein kost bijna één miljoen gulden.

Het Concertgebouworkest is terug van een tournee door Amerika. De tocht heeft 56 dagen geduurd, het orkest heeft in 39 steden 43 concerten gegeven voor in totaal ongeveer 150.000 Amerikanen. De leden hebben in 35 hotels gelogeerd, ze hadden 250 koffers bij zich en daarvan is er niet één zoek geraakt.

De bekende toneelspeler Paul Huf is op 70-jarige leeftijd in Amsterdam overleden.

Men is bezig de beneden-Rijn, de Lek en de IJsel te kanaliseren, om deze rivieren beter bevaarbaar te maken en om de verzilting van het water tegen te gaan. Op 1 juni is de stuw in de Lek bij Hagestein klaar gekomen.

Er is in ons land in de eerste drie maanden van 1961 65% meer roomboter gegeten dan het vorige jaar, het margarineverbruik daalde met 5%, het totale vetverbruik steeg met 3.5%.

Minister Van Rooy (sociale zaken en volksgezondheid) heeft de waterleidingsinstallatie van Ameland geopend. Hij vertelde dat eind 1962 nog ongeveer 100.000 woningen in ons land geen waterleiding zullen hebben. Dan zal het tienjarenplan voltooid zijn.

Om de laatste percelen, die in hoogst onrendabele gebieden liggen, aan een goede watervoorziening te helpen, zal men nog 300 millioen gulden moeten investeren.

KONINKLIJK BEZOEK AAN ZEIST EN DEN DOLDER

H.M. Koningin Juliana heeft kortgeleden een bezoek gebracht aan Zeist en Den Dolder. Bij de foto: H.M. kijkt door een microscoop tijdens het bezoek aan de Nederlandse Optische en Instrumentenfabriek N.V. te Den Dolder.

1 Juni, een magische datum in het brein van de Nederlandse hengelaar. Langs de Amsterdamse Bosbaan hebben de eerste liefhebbers zich al van een goed "stekkie" verzekerd.

De Delftenaar Jan Pater, die overdag tassen verkoopt, heeft zijn intrede gedaan in de kunstwereld door met een klein portretje als voorbeeld een groot schilderij te vervaardigen van Koningin Elizabeth II van Engeland. Hij hoopt dat het schilderij ooit nog eens een plaatsje zal krijgen in een officiële Britse instelling.

Nieuwe levenswijze voor Eskimo's

(Can. Scene) — Een aantal Eskimo's is in recente jaren werkzaam geweest als leden van de bouwploegen, die de North Rankin Nickel Mines bouwden, welke op de Westelijke oever van de Hudson Bay gelegen zijn, 320 mijl ten Noorden van Churchill, Manitoba. De mijn is in het Keewatin gebied van de Northwest Territories, en de Eskimo's, die daar woonden, behoorden tot de "desperate people", wier geschiedenis op dramatische wijze verteld is door de Canadese schrijver Farley Mowat. Deze mensen, die vroeger een jagersras waren, bevonden zich in een toestand, dat ze bijna van honger omkwamen, aangezien het wild uit het gebied verdwenen was. Zonder hulp waren zij niet in staat zich staande te houden in hun hardvochtig en veranderend land.

Canada's Departement of Northern Affairs echter zag het belang in om deze inheemse mensen tot een soort bestaan terug te brengen, waarbij zij in eigen behoeften zouden kunnen voorzien en dat zij nooit weer onder primitieve omstandigheden zouden kunnen bereiken. Op één of ander manier moesten zij geholpen worden om andere mogelijkheden te vinden ter vervanging van hun oude levenswijze.

De hulp van de directie van de North Rankin Nickel Mines werd ingeroepen. Als gevolg daarvan werden er Eskimo's opgeleid om te werken met de bouwploegen en al gauw ontstond er een kleine' uit verschillende rassen bestaande plaats om de mijn. Men merkte, dat de Eskimo's intelligent, van een onuitputtelijke opgewektheid, snel en bereid om te leren waren. Aangezien zij echter vele generatie's lang een nomadenvolk zijn geweest, zijn zij geneigd nog al zorgeloos te leven, met een luchthartige houding, waardoor zij moeilijk lang bij één bepaald baantje blijven. Velen echter zijn door scholing goede timmerlui, fitters, fabrieksarbeiders en mijnwerkers geworden. Zij hebben zich in het bijzonder vertrouwd gemaakt met het werken met springstoffen. Vier en twintig van hen volgden een cursus voor bodemonderzoek en toen zij de cursus beëindigd hadden, ontving ieder van hen een mijnonderzoekersuitrusting in plaats van een diploma. Drie van de Eskimo's hebben bodemonderzoekvergunningen op hun eigen naam staan en zijn gehuurd voor de North Rankin mijnonderzoekploeg.

De welvarende North Rankin Mine moet echter niet de enige bron voor de gemeente van circa 550 Eskimo's zijn, die zich om de mijn verzameld hebben. Niet alleen zijn er meer "desperate people" daarheen gekomen, de plaatselijke Eskimo-bevolking is ook toegenomen vanwege verbeterde medische verzorging. Eskimo-families zijn tegenwoordig groter; minder baby's sterven en oude mensen leven langer. Velen van hen hebben hun huidententen verlaten, waarin zij vroeger woonden tijdens de korte poolzomer en zij wonen nu in "prefab" huizen, die van de regering gekocht kunnen worden. Maar er blijft nog veel meer te doen, als men hen wil helpen om zich aan te passen aan de nieuwe manier om hun brood te verdienen — en een volkomen nieuwe levenswijze.

Gaat U naar Holland?
Reis per Holland-Amerika Lijn
Famous for Service
J. VANDER VLIET
304 Dundas St. W. - Telef. 4641
TRENTON, ONT.

De beste pepermunt is nog steeds King!
Vertegenwoordigers:
Peter Miedema Co. Ltd.
LONDON, ONT.

CLASSIFIED ADS

Pay your advertisement when you send it in. See our standard-rates below.

For "letters under number" $ 0.50 extra.

Birth-announcements	$ 2.50
Engagement-announcements	$ 2.50
Marriage and anniversaries	$ 3.50
Notifications of death	$ 3.50

"For Sale" and "Want" advertisements up to 40 words $ 2.00. Every word more 5¢.

Send your payment together with your ad to:

Calvinist-Contact
Box 312, Station B,
Hamilton, Ont.

Thankful to the Lord, who made everything well, we announce the birth of

JANE HENRIETTA

Mr. and Mrs. W. E. Nagel.

June 12th, 1961.
537 Broadview Ave.,
Toronto, Ont.

With gratitude to the Lord and great joy we announce the birth of our son and brother

JOHN FRANK

Rev. and Mrs. L. T. Schalkwyk.
Rita.
Leonard.
Neil.

June 10, 1961.
Duncan, B.C., Box 1547.

TED VEENSTRA
and
TINY DE JONG

wish to announce their marriage, which will take place on D.V. Friday, June 30, 1961, in the Chr. Ref. Church of Williamsburg, Ont. at 7:30 p.m.

Rev. H. Van der Plaats officiating.

Reception in I.O.O.F. Hall of Williamsburg.

R.R. # 1, Athens, Ont.
R.R. # 2, Chesterville, Ont.

The Lord willing, on June 23rd we hope to commemorate that our dear parents

JAN GEERTSEMA
and
GEERTJE GEERTSEMA—VAN DER HEIDE

were united in marriage 35 years ago.

That the Lord may bless them in the years to come is the wish of their children.

Grand Rapids, Mich.: Ebel and Bets.
Schomberg, Ont.: Diny and John.
Toronto, Ont.: Ann and Sjabbe.
Schomberg, Ont.: Bill and Nell.
Bradford, Ont.: Jim and Effie.
Schomberg, Ont.: Trudy and Gerry.
15 Grandchildren.

JOHN SAKES
Uw Hollandse Kapper

Voorheen Stoney Creek op Hwy. 8.
Nu Hwy. 8 West van Grimsby.
Hoek Oaks Road, ½ mijl ten O. van Slesser's Motors, Mountain zijde.
100% Service Tel. WH 5-2520

STUDENTEN,

de verkoop van abonnementen op Calvinist-Contact is gemakkelijk en prettig werk, tegen een zeer aantrekkelijke commissie. Wij hebben een speciale commissie-regeling voor de vacantie ontworpen.

Schrijf ons nu dadelijk. Box 312, Station B, Hamilton, Ont.

---

145 Acre Mixed Farm

14 mijl van Hamilton. Een beste barn 9 jaar oud. Kippenhok, machineschuur. Huis moet vertimmerd worden. 30 acre ingezaaid in haver, de rest is 9 acre bos en grasland. Vraagpri js $ 25.000. Down $ 3000. Kleigrond.

JACK BYLSMA
REALTOR
1607 King St. East, Hamilton, Ont.
Bel LI 9-3894

Who can help a 28-year-old

MAN

on a steady job? He knows welding and has a chauffeurs license and farm experience. Letters under Nr. 1387, % Calvinist-Contact, P.O. Box 312, Stat. B, Hamilton, Ont.

APARTMENT FOR RENT

Big, three well-decorated rooms, in good district. $ 55.— monthly. Tel. FU 5-6564.

NEW MODERN HOUSE

5 acre land, 5 rooms (3 bedrooms), hardwood and tile floors, full basement, 4 pc. bathroom. Pierson windows. $ 10.900. Apply builder-owner. S. T. Osinga, R.R. 3, Bowmanville. MA 3-2203.

PENSION GEZOCHT

Door echtpaar wordt gezocht op 24 Juli vrije zit-slaapkamer of zit- en slaapkamer met pension voor 10 dagen. Dicht bij strand van Georgian Bay of Lake Huron. Brieven met prijs en inlichtingen Nr. 1388, % Calvinist-Contact, P.O. Box 312, Station B, Hamilton, Ont.

Te koop of te huur, in Niagara Falls, Ont.: Een goede

KRUIDENIERSZAAK

met vleeswaren. Eigenaar moet ophouden wegens ziekte. Liefst man en vrouw met kennis van vleeswaren. Phone EL 4-8031, of schrijf: Andy's Food Market, 623 Victoria Ave.

BEACH TOWELS

Just imagine a 36" x 60" famous "Lady Galt" towel, made of heavy, plushy terry cloth, for only $ 2.88 or two for $ 4.99. Order Now! The HAPPY MAILER, Box 890, Hamilton, Ont. 95 Mohawk Road West. Refund.

The Smithers Chr. School is in need of

TWO TEACHERS

One for the grades 1 and 2. One for the grades 3 and 4. Applications to the Secr. B. W. Kruisselbrink, Box 773, Smithers, B.C.

The Calvin Christian School of Hamilton, Ont. will be in need of

A TEACHER

for grade 6 or 7.

Application stating qualification and references should be sent to Mr. A. Boersma, 455 W. 5th St., Hamilton, Ont.

STUDENTS,

you can earn a good commision when selling subscriptions for **Youthful Outlook.** We have a special arrangement for a liberal commission during the holiday season. Write us immediately.

Guardian Publishing Co. Ltd., Box 34, Station B, Hamilton, Ont.

INVESTMENT

If you are interested in a promising looking investment and have $ 1,000 or more to spare, please contact

GERRIT BROOS
Vertegenwoordiger van
H. KEITH LTD.
181 Eglinton Ave. East, Toronto.
Tel. zaak: HU 7-3333, thuis: BA 5-5139.

Hebt U klachten?

Aambeien, astma, bedwat., blaasont., bloedarm., -zenuwzwakte, galsteen, -stuwing, blaasont., hartzwakte, hoge bloeddruk, huiduitslag - zweren - puisten - jeuk, ischias, jicht, reuma, uitputting of een of andere slep. kwaal?

Prachtige resultaten met de gegar. onschad. Florakruiden. Als niets U hielp, zendt ons dan opgaaf van Uw ziekte en klachten. Brochure en inl. gratis.

Voor Canada uitsluitend volle kuren (9 mnd.) à $ 15.00 bij vooruitbetaling.

Meldt Uw ziekte en klachten aan

Kruidenhuis "FLORA"
Westersingel 40, Groningen, Ned.

Wanted:

A FARM

suitable for ± 50 young people to spend a long weekend (Aug. 5—7). Must have fairly good facilities. Swimming nearby (5—10 miles radius). 50—100 miles from Toronto. Contact P. Stel, 249 Palmer Ave., Richmond Hill.

---

6 Rooms
RANCH-STYLE BUNGALOW

Cooksville, Ont. Lot size: 64'x140'. 2 yrs. old, attached garage, full basement, 4 pc. coloured bathroom, fire place, st. and screens, H.D. wiring, oil heating, glasslined H.W.T., kitchen fan and many extras. Schools close by. $ 5,600 down, one N.H.A. mortgage, $ 12,300, 6%, 23 yrs. Monthly payments $ 109.00, P.I.T. included. Call collect: Dan Vanderwood 277-4700.

STUDENTEN,

wij hebben een ruime commissie beschikbaar, speciaal voor de vacantietijd, indien U abonnementen plaatst voor Calvinist-Contact. Stel U dadelijk met ons in verbinding. Box 312, Station B, Hamilton, Ont.

ALBION GARDENS

$ 3000.— down, modern 3 bedroom brick bungalow, 6% N.H.A. mortgage, nice residential area, near Chr. School, Chr. Ref. Church and Shopping. $ 16,500 full price.

Boddington, Finnigan, & Co.
Realtors
Phone CH 1-5268
Toronto.

Hervormden en Gereformeerden in Nederland zoeken nauwer contact

Onlangs werd in enige dagbladen in Nederland het volgende bericht opgenomen:

"Door een werkgroep van hervormden en gereformeerden is de volgende verklaring uitgegeven ten aanzien van de gescheidenheid der kerken:

"De ondergetekenden, een werkgroep van hervormden en gereformeerden hebben op een bijeenkomst van 24 april 1961 unaniem als hun oordeel uitgesproken dat de gescheidenheid van de hervormde en gereformeerde kerken niet langer geduld mag worden.

Bewogen door de verwachting van het Rijk Gods en de opdracht der kerk in de wereld zijn zij er gezamenlijk van overtuigd dat naar eenwording gestreefd moet worden. Zij hebben zich voorgenomen stappen te doen om deze eenwording krachtig te bevorderen. Daartoe benoemden zij uit hun midden een kleine werkgroep. Over enige tijd zullen verdere plannen bekendgemaakt worden. Reeds nu echter wordt toezending van adhesiebetuigingen van hervormden en gereformeerden op hoge prijs gesteld."

Adressen: ds. J. Monteban, Engweg 89, Driebergen en dr. J. M. Vlijm, Kon. Julianalaan 32, Voorburg.

De oproep is ondertekend door de volgende personen: ds. J. H. Baas, 's-Gravenhage-West, dr. E. J. Beker, Utrecht, ds. W. van Boeijen, Amsterdam-Z., wika L. A. C. van Ginkel, Driebergen, ds. M. Groenenberg, Utrecht, ds. I. J. van Houte, Middelburg, ds. G. P. Klijn, Driebergen, ds. H. M. Kuitert, Amsterdam-C., ds. G. Lugtigheid, Maarn, dr. J. M. van Minnen, Utrecht, ds. J. Monteban, Driebergen, ds. T. Poot, Middelharnis, ds. F. J. Pop, Driebergen, ds. E. Pijlman, Rotterdam, O., dr. P. Schoonheim, Leiden, ds. J. H. Sillevis-Smit, 's-Gravenhage, ds. G. Toornvliet, Bloemendaal en dr. J. M. Vlijm, Voorburg."

Het is uiteraard nog te vroeg om aan dit bericht enig commentaar te verbinden. Op zichzelf mogen pogingen tot toenadering toegejuicht worden. Het deed ons alleen wat vreemd aan dat als een der redenen voor de verklaring wordt genoemd het "bewogen (zijn) door de verwachting van het Rijk Gods". Wij zijn benieuwd te weten wat deze uitdrukking zeggen wil. Leeft men in Nederland alleen in de "verwachting"? M.a.w. is dit Rijk Gods niet werkelijkheid **vandaag**? Is, naar Jezus' eigen woorden "het Koninkrijk der hemelen (niet) binnen in U"? Bij zo'n belangrijke aktie als deze lijkt het ons gewenst dat men zich dadelijk reeds bij de aanvang zo klaar en duidelijk mogelijk uitspreekt.

ZOEKT U EEN HUIS?

Zie

John Struik

Tel. CH 6-3998
24 HOURS SERVICE
Representing
KEN WILES LTD.
1190 Weston Road
TORONTO
Tel. RO 2-1191

DRIE MOOIE PLATEN

VITANOVA. Er ruist langs de wolken / Nader mijn God, bij U / Heer! Ik hoor van rijke Zegen / Veilig in Jezus' armen. **Dubbel kwartet.**

AVONDLIEDEREN. 'k Wil U, o God, mijn dank betalen / De dag, door Uwe gunst ontvangen (Samenzang o.l.v. Kees Deenik); Avondzang / Bede: Ach blijf met Uw genade / Blijf bij mij, Heer (Nederl. Chr. Kleinkoor o.l.v. Kees Deenik).

FEIKE ASMA, orgel. Fantasie over het Lutherlied: "Een vaste Burg is onze God" / Fantasie over Psalm 42 : 3, 5.

45 RPM. Per stuk $ 2.00.

Deze, en vele andere mooie platen, komen voor in onze nieuwe catalogus. Bestel nu.

WOUDSTRA'S BOOK HOUSE
9330 JASPER AVENUE - EDMONTON, ALTA.

Nederlandse instelling in Toronto zoekt

Secretaresse

Gevraagd: opleiding H.B.S. of gymnasium, steno - typen, prima kennis van Nederlands en Engels.

Met de hand geschreven sollicitaties onder Nr. 1386, bureau Calvinist-Contact, P.O. Box 312, Station B, Hamilton, Ont.

Hollands Tuin Gereedschap

Spitschoppen, Panschoppen, Harken, Schoffels, Hakken, Schrepels, Zeisen, Tomaten Plant-ijzers, Pottenpersen. Handzaaimachines, Rugsproeiers, Enz.
SOLO Mist Sprayers, SOLO Motor-Cultivators.
Plastic Regenleiding voor Broeikassen en broeibakken.
Glas d.d., Hand en Spuit putty, Verf, Glas, Spijkers.
WIJ IMPORTEREN ELK GEREEDSCHAP VOOR U

VARY EQUIPMENT CO.
Grimsby, Ont. Het bekende adres. Cor VanRijn
WH 5-4745

Maak nu werkelijkheid van Uw reisplannen!

Ook voor een bootreis naar Nederland is betaling in termijnen nu mogelijk. Voor volledige inlichtingen en verzorging van boot- of vliegreizen naar

JAN FABER
bij

LUCAS and KING Ltd.
TRAVEL SERVICE

Kantoor Main Floor Simpson-Sears, op "The Centre" in Hamilton. Postadres: Simpson-Sears at the Centre, Hamilton, Ont. Telefoon LI 9-2475, of bel Jan Faber 's avonds thuis in Burlington op NE 7-5119.

Tijden zijn onzeker en onafhankelijke verwarming geeft uw familie zekerheid. Bestel Uw

E. M. JAARSMA
HAARD
NU!

Zendt Uw aanvragen voor meer informatie naar:

LEONARD KOUWEN
IMPORT, SALES & SERVICE
258 Weir Street
HAMILTON, ONT.
Tel. LI 9-5715

STUDENTS,

it pays well to sell subscriptions for Youthful Outlook during your holidays. This popular magazine sells itself and your commission is very attractive. Free sample copies. Write us immediately.

Guardian Publishing Co. Ltd., Box 34, Station B, Hamilton, Ont.

Imp. VAN'S IMPORTING
P.O. Box 826, Hamilton, Ont.
Tel. NE 4-8614

---

10 ACRES GARDEN LAND near Millgrove. Brand new 3 bedroom brick home with full basement and storms and screens. Full price only $ 13,900.

GRIMSBY, 7 room home with 4 bedrooms and full basement. Side drive and garage. Real good location. Full price only $ 10,500. For more particulars call

C. GORDON TODD LIMITED
REALTOR

A. Vandenbergh
at C. GORDON TODD LTD.
418 MAIN ST. E. HAMILTON
JA 8-6336 or res. LI 9-5076

Kerknieuws

CHR. REF. CHURCH

Beroepen

te Kingston als Home Missionary voor Fredericton, N.B. Rev. John Zwaanstra van Denver, Colorado, U.S.A.

als Home Missionary voor Vernon-Penticton, B.C. (Vancouver I, B.C. roepende kerk) J. T. Ebbers te Muskegon, Mich.

Bedankt

voor Kitchener, A.G. Van Eek te Exeter, Ont.

voor Phoenix, Ariz., H. A. Venema te Toronto II, Ont.

MET EMERITAAT

De classis Grandville heeft eervol ontslag verleend aan Rev. John Rubingh, Home Missionary te Stratford, Ont. Rev. Rubing aanvaardde zijn ambtswerk in 1927 te Holland Center, S.D. en Home Missionary voor classis Sioux Center. Verder diende hij de kerken van Lebanon, Iowa, Worthington, Minn., Neerlandia, Alta. In 1948 begon Rev. Rubingh zijn werk onder de emigranten in Ontario en diende verschillende groepen, zoals Renfrew en Pembroke. De laatste twee jaar diende hij de gemeente Stratford.

De classis Zeeland verleende emeritaat aan Rev. E. Van Halsma, welbekend als redacteur van De Wachter.

FREE CHR. REF. CHURCH

Bedankt

voor Toronto Ds. E. Venema van Zwijndrecht.

NETH. REF. CONGREGATION (Geref. Gemeenten)

Aangenomen

naar Nunspeet (Ned.) Rev. G. Zwerus van Norwich, Ont.

Beroepen

te St. Catharines Rev. W. Hage van Middelburg.

Uit Nederland

CHR. GEREF. KERKEN

Te Bennekom is overleden Ds. J. Jongeleen, een der bekendste predikanten uit de Chr. Geref. Kerken. Hij bereikte de leeftijd van 82 jaar en verrichtte nog steeds hulpdienst in de kerk van Bennekom. Hij diende de gemeenten Noordeloos, Maarssen, Hilversum, Groningen, Apeldoorn, Noordeloos 2de maal en Bussum.

FUSIE CHR. GEREF. GEMEENTEN

De twee zelfstandige groepen Chr. Geref. gemeenten, de ene groep van Ds. H. Visser Mzn. en de andere van Ds. Van Minnen hebben besloten zich te verenigen, behoudens goedkeuring der plaatselijke gemeenten. Het nieuwe kerkverband omvat acht gemeenten: Delft, Drachten, Gouderak, Hoofddorp, Rotterdam Z., Urk, Vlaardingen en Werkendam. Er zijn vijf predikanten en een lerend ouderling. Deze gemeenten, voorheen behorende tot de Chr. Geref. Kerken, zijn ontstaan door de uittredingen van Ds. Visser en Ds. Van Minnen.

UIT DE GEREF. KERKEN

De welbekende Dr. H. W. van der Vaart Smit, vroeger predikant te Zuid-Beijerland, 's Graveland en Zwijndrecht, Grote Lendt, en daarna directeur van het Ned. Chr. Persbureau, is overgegaan naar de Rooms Katholieke Kerk. In de oorlogsjaren was hij berucht over zijn collaboratie met de Duitsers. Na de oorlog werd hij veroordeeld tot twee jaar gevangenisstraf. Van verootmoediging is nimmer sprake geweest, gezien zijn protesten over de behandeling der politieke delinquenten. De laatste jaren schrijft hij onder pseudoniem Dr. W. van Zoeterwoude en heeft pas de vertaling verzorgd van een boek van Mgr. Lorens Jeager, aartsbisschop van Paderborn.

ALBERTA aan de lijn

(Vervolg van pag. 8)

Tussen haakjes: in een vorige brief noemde ik terloops de clovermites. Kreeg kortetijd later van een lezer het dringend verzoek om hem aan het daarbij vermelde middel diazinon te helpen, omdat dit in zijn buurt niet te koop is. Inderdaad is dit niet overal verkrijgbaar, er is echter een ander middel, malathon. Lezers, die last van clovermites hebben, raad ik aan even te schrijven naar het Department of Entomology, University of Alberta, Edmonton, dat U graag zal vertellen hoe deze plaag bestreden kan worden.

Na al deze nare en griezelige dingen een meer opwekkend bericht. Lena, een keurige koe, was het hoofdfiguur in een ceremonie, waaraan hooggeplaatste personen vanuit het gehele land deelnamen. De federale minister van Landbouw was speciaal voor haar naar een farm in de Peace River country gereisd. Aan Lena viel n.l. de eer te beurt om de laatste Canadese koe te zijn, die getest en ingespoten werd in de succesvolle 40-jarige campagne van de Canadese regering tegen runder-tuberculose. Voor het oog van de T.V.-camera's ledigde Minister Hamilton plechtig een gouden injectienaald in Lena, die geen spier vertrok. Als beloning kreeg ze van hem een plaatje aan haar oor, waarop stond "50 million 1961". De campagne kostte de regering 50 miljoen, maar heeft dan ook prachtige resultaten opgeleverd. Natuurlijk is de ziekte, ook na deze mijlpaal, niet helemaal van de baan. In de toekomst zal de dagelijkse controle echter in handen zijn van de provinciale regeringen.

Alberta's Farmers' Day valt in Juni en werd in 1950 ingesteld om onze pioniers te eren. De vrije dag werd eerst gegeven aan alle schoolkinderen in de provincie, maar in de laatste jaren werd hiertegen door scholen in de steden geprotesteerd: men was van mening, dat de datum te dicht bij de eindexamens gekozen was. De regering heeft daarom aan de stadsscholen permissie gegeven zich, indien gewenst, aan de viering van Farmers' Day te onttrekken. En zo gebeurt het nu, dat de kinderen van Calgary, Lethbridge, Edmonton etc. met een lelijk gezicht in school zwoegen, terwijl hun gelukkige kameraadjes op platteland deelnemen aan parades, naar de rodeo gaan of een picnic houden. Zo vindt men al vroeg uit, dat het maar ongelijk verdeeld is in de wereld.

We blijven nog even "in the country". Ook deze zomer zullen duizenden farmers in centraal Alberta deelnemen aan een van 's werelds meest uitgebreide studies van hagelstormen, hun ontstaan en ontwikkeling. Dit onderzoek gaat uit van de Alberta en National Research Councils en McGill University. De farmers hebben kaarten ontvangen, die ze na een storm moeten invullen, sommigen kregen zelfs instrumenten thuis. Men hoopt zo uiteindelijk een methode te vinden, waardoor hagelschade tot een minimum teruggebracht kan worden.

Dan is daar de boze farmer, die vindt, dat hij schade in zijn beurs lijdt. Hij pootte een bord op de nieuwe highway tussen Lethbridge en Coaldale. In vette letters verkondigde dat aan elke automobilist: "You are trespassing while driving onthis portion of the highway. Social Credit has not paid for the land it is situated on!" Het schijnt, dat hij met de regering niet tot overeenstemming kan komen over de prijs van het betreffende stuk land. Highways Minister Taylor verklaarde verontwaardigd, dat de gevraagde prijs "absolutely ridiculous" is en verzekerde automobilisten, dat zij rustig van de weg gebruik mogen maken. De farmer vraagt, pak weg, $ 2.000.- per acre . . . . . , waaruit duidelijk blijkt, dat hij niet op zijn achterhoofd gevallen is.

De R.C.M.P. heeft het deze zomer druk bij ons. Resorts worden tijdens de weekends geinspecteerd en gepatrouilleerd om een onplezierig soort jongelui in toom te houden. Van de inwoners der resorts waren er klachten binnengekomen over luidruchtige fuiven en drinkgelagen. Bij controles werden verscheidene jongelui bekeurd, omdat ze in het bezit van drank waren. Een flinke buit haalden de Mounties ook binnen, toen ze een inval deden op drie Hutterite kolonies. De Hutterites, hoe sober en ingetogen ze overigens ook leven, houden blijkbaar van een stevige slok bij de maaltijd. Er werd daar 730 gallons eigengemaakte wijn in beslag genomen. Dat is warempel genoeg om drie kolonies onder de tafel te werken!

Uit de omgeving van Rocky Mountain House, uit de Peace River en van het Hobbema reservaat, zijn weer bussen vol Indiaanse jongemannen vertrokken naar de bietenvelden van Zuid Alberta. Zij zullen daar helpen bij het uitdunnen en er blijven tot na de oogst. Er zijn stemmen opgegaan tegen deze jaarlijkse trek. Dat was voor de Alberta Chamber of Commerce aanleiding om de nadruk te leggen op de grote waarde voor de integratie der Indianen, die schuilt in dit seizoenwerk. In een resolutie richtte de Chamber zich tot het Indian Affairs Department. Verzocht werd er op toe te zien, dat Indianen, die dit werk op zich willen nemen, daarbij door geen enkele instantie of persoon gehinderd worden.

Twee historische plaatsen in Alberta's geschiedenis stonden in het middelpunt der belangstelling. "Historisch" betekent in onze provincie: alles van zo'n honderd jaar geleden, dat vindt men hier al verschrikkelijk oud! Beide plaatsen zijn door R.K. priesters gestichte nederzettingen, oorspronkelijk dus missieposten. De eerste plaats is Dunvegan Crossing in de vallei van de Peace River, waar 15.000 mensen samenstroomden om de restauratie van gebouwen der in 1866 gestichte St. Charles Mission feestelijk te vieren. Een gedenksteen werd onthuld, waarop o.a.: "Here it stood, as the vanguard of civilization and christianity in the wilderness."

De tweede plaats is St. Albert in de Sturgeon River vallei, dat zijn honderdjarig bestaan viert en sinds enkele jaren een voorstadje van Edmonton is. St. Albert werd gesticht door Father Lacombe, de in de prairies bij elk van oud en jong bekende zendeling-priester. De Indianen gaven hem de erenaam "Man-met-het-goede-hart". Op een van zijn tochten naar het toenmalige Fort Edmonton rustte hij met zijn reisgezel, Bisschop Tache, even uit op een heuvel ten Noorden van de Sturgeon River. Het verhaal wil, dat toen de bisschop tot Father Lacombe zei: "Mon Père, the site is indeed magnificent, I chose it for the new mission!" Op dezelfde plaats staat nu het standbeeld voor de erwaarde vader met het goede hart, uitkijkend over zijn geliefde vallei. Daarachter verrijzen de talrijke gebouwen van de missiepost met het originele houten kerkje, dat door een later gebouwd omhulsel beschermd wordt door verval. Een interessant en lieflijk plekje, dat een bezoek ten volle waard is.

Zoals te voorzien was, heeft het nieuwe onderwijs-financieringsplan, enkele maanden geleden nogal overijld opgezet door de provinciale regering, al heel wat stof opgeworpen. Eén van de zestig separate schoolboards, die het recht hadden zich afzijdig te houden, heeft dit ook inderdaad gedaan: het Protestant Separate School district van St. Paul. Alle andere separate schools nemen met de public schools deel aan het plan. Het voornaamste struikelblok is nu het z.g. Contingency fund. Dit werd opgericht door de regering om hieruit een extra subsidie aan behoeftige schoolboards te verlenen als eene soort van tegemoetkoming bij het overschakelen van de bestaande financiering naar het nieuwe plan.

Een bedrag van $ 2.800.000.- was in dit fonds gestort en er werd dagenlang gespeculeerd en gemediteerd over de wijze, waarop dit geld verdeeld zou worden. Toen eindelijk de uitkering bekend gemaakt werden, bleken deze aan de hand van een ingewikkelde en voor een gewoon mens duistere formule vastgesteld te zijn. Er stak een hevige storm op, toen Edmonton ontdekte, dat het slechts $ 276.000.- zou ontvangen, — wat inhoudt, dat het zelf nog op de een of andere manier een anderhalf miljoen moet opbrengen — terwijl Calgary zes maal zoveel krijgt en er dus eigenlijk nog van over houdt.

Zeer onvriendelijke uitdrukkingen vlogen van Edmonton's burgemeester, doorgaans een rustig man, naar de minister van Onderwijs en vice versa. Mayor Roper vond de uitkering "an incredibly niggardly amount"" en de voorgestelde verdeling van de gelden "most discriminatory so far as Edmonton is concerned". In Calgary had men opvallend weinig commentaar en dat is begrijpelijk: de toegewezen subsidie haalt de schoolboard daar met één klap uit de misère. Laatste nieuws is, dat de regering een extra drie en half miljoen in haar Contingency fund gestort heeft, zodat Edmonton misschien toch nog aan haar trekken komt.

In Calgary draaide intussen een handelaar in onroerende goederen; die luistert naar de schone bijbelse naam Abraham, voor zes maanden de bak in. Hij had op een beslist onbijbelse manier geprobeerd om de chief building inspector om te kopen. Twee maal bracht hij de inspecteur met bedragen van drie tot vijfhonderd dollar in de verleiding een onbewoonbaar verklaard gebouw over het hoofd te zien. De stoere inspecteur bezweek echter niet en Abraham neemt nu de tijd om over zijn misdaden na te denken.

Eveneens in Calgary verklaarde Mayor Harry Hays, rijke veeman en geroutineerd veilinghouder, dat hij zich dit najaar weer verkiesbaar zal stellen. De twee jaar-lange termijn, die hij dan beëindigt, is zijn eerste stap op het pad der politiek. We zijn benieuwd of de Calgarians deze markante figuur opnieuw tot hun burgervader zullen kiezen!

Een ander onderwerp, dat daar in de gemeenteraad ter sprake kwam, is de zomertijd-regeling waaraan onze provincie uit principe niet meedoet. Sommige mensen in Cowtown vinden het nodig, dat daarin verandering gebracht wordt. Een van de wethouders merkte toen op: "We've practically got daylight saving time now because of our location. We are ahead of the sun in Calgary as it is:" Zo, U weet het nu, indien U ergens wilt wonen, waar U heerlijk "ahead of the sun" bent, kom dan naar Calgary!

Het Leger des Heils, altijd actief op alle levensfronten en speciaal aan de zelfkant, is bezig met de oprichting van een "Anti-suicide Bureau", beide in Edmonton en Calgary. De staf zal bestaan uit veertig werkers, die o.a. een 24-uur telefoondienst verzorgen. Luitenant-kolonel Evenden, die over geheel Canada aan het hoofd van dit werk staat, vertelde, dat Alberta in de zelfmoord-statistieken van ons land de tweede plaats inneemt, slechts overtroffen door Brits Columbia. In 1959, zei hij, hadden in Canada 1290 mensen zich van het leven beroofd. Een ontstellend en onverwacht hoog getal voor een klein volk, dat in vele opzichten toch zo rijk bedeeld is.

Voor de tweede maal is men bezig om de met granieten blokken versierde muren van Edmonton's slechts enkele jaren oud stadhuis te repareren. Aan één kant heeft men de blokken er reeds afgehaald en opnieuw aangebracht en nu wordt aan een andere muur begonnen. Deze reparaties lopen in de tienduizenden dollars, maar ondanks deze kleine moeilijkheden heeft de aannemer nimmer toegegeven, dat er wel eens een foutje in de oorspronkelijke constructie kon zitten. Hoe dan ook, voorbijgaande Edmontonians kijken een beetje angstig omhoog naar die 240 pond wegende blokken, losjes tegen een muur gekwakt. Je kunt niet weten . . . .

Tot welke verwarrende situaties het kan leiden, als een stad twee vliegvelden heeft, ondervond een dame in Edmonton. Misschien herinnert U zich, dat het oude veld midden in de stad ligt, terwijl de nieuwe luchthaven een mijl of 11 er buiten ligt? Wel, deze dame en haar baby logeerden in het McDonald Hotel, waar eveneens een groep toeristen uit Montana verbleef, waaronder de luitenant-goeverneur van onze Zuiderburen. Zij waren in hun eigen lichte vliegtuigen op een goodwill-toer naar Alaska, brachten onderweg een kort bezoek aan Edmonton en werden daar verwelkomd door diverse hoge omes. Toen voor hen het ogenblik van vertrek weer was aangebroken, bood het stadsbestuur hun een ritje aan van het hotel naar het (oude) vliegveld.

Door een misverstand kwam de onbekende dame plus baby en bagage tussen deze groep terecht. Toen de gasten uit Montana in hun vliegtuigen stappen, ontdekte zij met afgrijzen, dat ze op het verkeerde veld beland was en dat er geen tijd meer was om met een taxi naar de nieuwe luchthaven te rijden, waar ze een C.P.A.-vlucht moest halen. Maar geen nood, een van de Montanans stopte mama en baby in zijn kist en even later deponeerde hij hen keurig op tijd vlakbij het C.P.A.-vliegtuig. Met een vriendelijke zwaai van zijn hand steeg de Montanan weer op en koerste naar Alaska, zijn makkers achterna. Wel, wat zegt U van zo'n staaltje van "de West op z'n best"?

DE BIJBEL IN 1165 TALEN

De Verenigde Bijbel Genootschappen hebben bekend gemaakt dat gedeelten van de Bijbel nu vertaald zijn in 1165 talen. Gedurende het laatste jaar werd tenminste één Bijbelboek in 14 talen of dialecten vertaald. De verspreiding van de Schriften over de gehele wereld was in 1960 hoger dan ooit te voren. (ICN)

NAAR NEDERLAND!!

Wij verzorgen Uw passage voor BOOT of VLIEGTUIG. Ook voor Uw familie overkomend uit Nederland. Indien gewenst wordt nu ook Uw bootreis gefinancierd met "PAY LATER PLAN". Alle inlichtingen:

VAN HERWERDEN TRAVEL SERVICE

741 King Street E. OSHAWA, ONT. Telefoon RA 3-4471

BOEKEN

op elk gebied bij

Kuntz & Vanderiet

1375 Weston Rd., Toronto 15

Tel. RO 3-1831 (CH 7-9336)

SCHOOLBOARDS!

May WE help you solve your MAINTENANCE PROBLEMS?

For the past 16 years we have supplied SCHOOLS, HOSPITALS, etc. with all their maintenance needs.

WHY NOT LET US SUPPLY YOURS!

For further information write:

MARTIN CUIPER

216 ST. JEAN STREET, ORILLIA, ONT.

Special Repr. for

TAYLOR-McKIBBON LTD.

127 RALEIGH AVE. SCARBOROUGH, ONT.

Boeken van blijvende waarde:

Christian Marriage, by Rev. R. L. Veenstra	$ 2.90
Living in a New Country, by Rev. T. C. Van Kooten	2.95
In the Mirror, by Prof. Dr. J. Kromminga	2.90
Arie en Katrien in Canada, door Arie Dof	2.50
The Stowaway, by Wm. R. Rang	2.50
A Prey to Satan, by C. Sluys	3.00

Good Christian Children's Books:

The Flashlight, by Jean Fisher	65¢	(9 years and over)
Ricky and the Rooster, by John Vriesinga	65¢	(7—10)
The New Baby, by Frederica De Jong	50¢	(5—8)
Betty and Brownie, by R. Van Westenbrugge	75¢	(6—9)
Betty and the Twins „ „ „ „	75¢	(7—11)
God's Great Outdoors, by Marian Schoolland	75¢	(9 years and older)

GUARDIAN PUBLISHING CO. LTD.

BOX 34, STATION "B", HAMILTON, ONT.

Slager's Furniture and Appliances Ltd.

is het juiste en voordeligste adres voor Kwaliteits MEUBELEN en Electrische Artikelen. Komt eens vrijblijvend kijken!

645 BARTON STREET EAST — PHONE LI 9-9810, LI 9-9610 — HAMILTON, ONTARIO

PIET KUIPERS — JOOP DE HAAS

Vier miljoen mensen in een "dalende" stad

DE HOOFDSTAD VAN MEXICO IS AAN HET VERZINKEN

Vier miljoen mensen wonen in een stad die aan het "zinken" is. Dit is de conclusie van de gemeentelijke autoriteiten van Mexico, die opmerkzaam waren gemaakt op het "slingeren" van wolkenkrabbers en het veelvuldig openbarsten van straten. Uitvoerige onderzoekingen hebben duidelijk aangetoond dat het peil van de stad Mexico thans ca. 2—3 meter is gedaald, vergeleken met het niveau van 1900. Het bekende monument "De Gouden Engel", dat in het centrum staat, heeft sedert 1910 het omliggende stratendek met ca. 2 meter zien dalen. Men weet dit zo nauwkeurig omdat dit monument op zeer stevige lange pijlers is gebouwd en haast niet kan verzinken.

Het proces van "verzinken" van de hoofdstad van Mexico gaat nog steeds voort. Er zijn thans ca. 500 mensen werkzaam, die niets anders moeten doen dan aan de pijlers van grote gebouwen werken, om het verzakken van de gebouwen te voorkomen.

De oorzaak van de moeilijkheden in de Mexicaanse hoofdstad, moeten gezocht worden in de bodem waarop de hoofdstad is gebouwd. Overdreven gezegd is de stad op een "pudding" gebouwd, die een grote hoeveelheid grondwater bevatte.

De snelle uitbreiding van de stad en de groeiende industrie vroegen steeds meer water en dit water werd uit de bodem onder de stad geleverd. Het waterverbruik werd zó groot, dat de natuurlijke watertoevoer vér bij het verbruik ten achter bleef. Het gevolg was dat 't water in de bodem verdween en er bleven lege ruimten achter. Het gewicht van de stad drukt nu langzaam maar zeker deze holle ruimten tezamen en het gevolg is dat de stad Mexico in de bodem zinkt. Wanneer deze daling tot een einde zal komen is nog onbekend. Er ligt derhalve nog een duistere toekomst boven de huizenzee van de stad van Mexico. Natuurlijk is het laatste woord in deze ontwikkeling nog niet gesproken. Het probleem heeft de grootste aandacht van de autoriteiten, waarbij het vraagstuk voor de situatie ten aanzien van de wolkenkrabbers het zwaarste weegt, want voor de kleine huizen weegt het probleem van de "verzinking" niet zo zwaar. Men mag nu in de stad Mexico geen water meer uit de bodem halen, maar moet dit aanvoeren van buiten de stad, via leidingen. Er zijn satellietsteden ontworpen, waarvan er thans reeds enkele in bouw zijn. Er worden voorts nieuwe bouwvoorschriften verwacht, terwijl er mogelijkheden worden besproken om nieuw water in de bodem onder de stad te brengen.

HOLLAND LIFE
INSURANCE SOCIETY LIMITED
HOLLAND LIFE BUILDING
1130 Bay Street, TORONTO 5 - WA 5-4511
General Manager: J. C. TUPKER

GEZIN VOLDOENDE VERZORGD?

A° 1807 Holland Life

SPAREN IN BUDGET OPGENOMEN?

SPREEK HIEROVER EENS — VRIJBLIJVEND — MET EEN ONZER AGENTEN OF KOM EENS PRATEN OP EEN ONZER KANTOREN IN

Toronto - Hamilton - Montreal - Vancouver - Edmonton

Gaat U naar Holland?

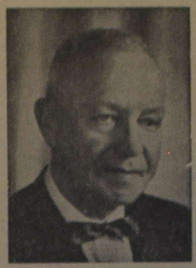

Voor al Uw reizen per BOOT of per VLIEGTUIG vraagt vrijblijvend advies aan:

C. STEENHOF
43 CRANE AVE., WESTON, ONT.
Telefoon CH 1-0811

Lambert Huizingh
Accredited Public Accountant and Auditor
Commissioner for taking Affidavits
Box 315
BRADFORD, ONT.
Telephone: PR 5-2282
Telephone: RAndolph 8-4741
51 King Street East
OSHAWA, ONT.
Residence: AURORA, ONT.
PArkview 7-9797

Voor goede prijzen en vlugge opruiming van Uw dood vee
Telephone (collect)
Ancaster MI 8-3939
GEORGE LUNSHOF

GROOT SCHOONMAAKPROBLEEM
SPAAR TIJD, WERK, GELD!

Om het zwaarste, vetste vuil te verwijderen, schrobbe men de te reinigen oppervlakken met een oplossing van 2 eetlepels Gillett's Lye op een gallon water. Gillett's doet dit moeilijke schoonmaakwerk snel en afdoend en kost toch veel minder dan andere schoonmaakmiddelen, die maar half werk doen.
Gillett's gaat werkelijk vet en vuil met kracht te lijf, krijgt het uit spleten en hoekjes, die andere schoonmaakmiddelen niet bereiken kunnen. Met vet en smeer reageert het zodanig dat een zeepoplossing wordt gevormd, die de te reinigen vlakken vlekkeloos schoon maakt en tevens hygienisch.
Dit is slechts een van vele dozijnen goede wenken waardoor U tijd, werk en geld kunt sparen, welke vervat zijn in een gratis 60 pagina's groot boekje, verkrijgbaar door te schrijven aan Standard Brands Ltd., 550 Sherbrooke St. W., Montreal. (Adv.)

Blue Bird Motel
Met vacantie naar Southern Ontario. Stop at the Blue Bird Motel, located on No. 2 Hwy., 3 miles East of Woodstock. Breakfast served. Modern fam. size rooms. Reasonable rates. Phone Eastwood HO 7-5341. Your hosts,

Mary - Henry Feenstra.

Een investering die niemand mag missen

Er zijn mensen die ruim in de contanten zitten en een goede investering zoeken voor hun geld.
En er zijn mensen die niet ruim in de contanten zitten en die toch een goede investering maken.

Neem Mr. A. te D., een jongeman, op z'n eentje naar Canada gekomen. Hij investeerde in Jan. 1960 $ 12.00 en mocht in December 1960 een cheque van $ 120.00 ontvangen als gevolg van deze geldbelegging.

Een ander voorbeeld is Mr. B. te B., een vader van 11 kinderen, die werkelijk geen geld over heeft. Hij investeerde $ 15.00 in Jan. 1960 en nog eens $ 15.00 in Juli 1960. Als gevolg hiervan ontving Mr. B. in Mei 1960 een bedrag van $ 120.00, in October een bedrag van $ 50.00 en in December een cheque van $ 35.00. De $ 30.00 die Mr. B. uitgaf brachten hem een inkomst van $ 205.00.

Hoe is het mogelijk, vraagt U? Hier is de oplossing:
Mr. A. is lid van de Christian Reformed Church Co-op. Medical and Hospital Society en betaalde in Jan. 1960 zijn jaarpremie voor een alleenstaand persoon, een bedrag van $ 12.00. In November 1960 kreeg hij een acute blindedarm-ontsteking, waarvoor de verzekering $ 120.00 uitkeerde. Mr. A. ontving dus 10 maal zoveel geld als dat hij betaald had.

Mr. B. is ook lid van onze verzekering en betaalde voor z'n gezin $ 30.00 premie in 1960. Z'n dochter had in Mei een blindedarm-operatie. Uitkering $ 120.00. Z'n zoon kreeg de amandelen geknipt. Uitkering $ 30.00. Een andere zoon werd behandeld voor een "Cyst" en hij ontving $ 20.00 en in December werd z'n vrouw geholpen door de Chirurg en Mr. B. ontving hiervoor $ 35.00. Mr. B. ontving dus bijna 7 maal zoveel als dat hij betaald had.

Bent U ook geïnteresseerd in zulk een investering? Waarom zou U dan nog langer wachten? Vraag nog heden ons uitvoerig inlichtingen-boekje dat U gaarne zal worden toegezonden.

CHRISTIAN REFORMED CHURCH CO-OP. MEDICAL & HOSPITAL SOCIETY — BOX 473 — HAMILTON, ONT.

Zend ons per omgaande inlichtingen over uw verzekeringsplan.

Naam ....

Post-adres ....

WILLEM G. POOLMAN
advocaat
notaris
meester in de rechten
330 Bay St., Toronto 1, Ont.
(hoek Bay/Adelaide St.)
tel.: EM 3-1334
's avonds HU 1-8283
NEDERLANDSE EN CANADESE RECHTSADVIEZEN

Verdien een boek

Het kost U niets om in het bezit te komen van een aantal mooie en goede boeken. U behoeft alleen het gesprek op Calvinist-Contact te brengen, als U op bezoek bent bij familie of vrienden, die ons blad nog niet lezen. De rest is niet moeilijk. De enige bepaling is, dat U tegelijk met de opgave van het nieuwe abonnement het abonnementsgeld van $ 4.00 opstuurt.

Onze lijst van Premieboeken

Voor 1 abonnee:

IK VOLG JE TOT ISTANBOEL — C. Rijnsdorp.
DE WITTE DUIVEN — Henk Krijger.
DE KLEINE RESIDENTIE — P. Terpstra.
MET ENGELS DE WERELD IN.

Ook als premie beschikbaar een van de volgende "Pocket books" uit de z.g.n. Boeketreeks van Uitgeverij J. H. Kok.

DE BIJBEL ALS BOEK VAN SCHOONHEID — Dr. B. Wielenga.
HERLEEFD VERLEDEN door Prof. A. Sizoo.
JOHANNES CALVIJN INSTITUTIE.
DE APOCRIEFE BOEKEN, deel 1
Herdruk volgens de oorspronkelijke uitgave van Jacob en Pieter Keur. 254 bladzijden.
DE APOCRIEFE BOEKEN, deel 2. 157 bladzijden.
HET CALVINISME (Stonelezingen), door Dr. A. Kuyper.
JOHANNES CALVIJN, ZIJN LEVEN EN WERK — Dr. R. Schippers.
VERLEIDENDE GEESTEN — Ds. A. B. W. M. Kok.
HEDEN ZO GIJ ZIJN STEM HOORT (Bijbels dagboek).
DE CHRISTENREIS, door John Bunyan.
LUTHER'S WERKEN.
DE CHRISTINNENREIS — John Bunyan.
MENSEN RONDOM JEZUS — Dr. J. H. Bavinck.
MOEILIJKE KINDEREN.
HEL EN HEMEL VAN DACHAU — Ds. J. Overduin.
HET EVANGELIE VAN THOMAS — Dr. R. Schippers.

Voor 2 abonnees:

GRINT — S. P. Akkerman.
DE WONDERWERELD DER BIOLOGIE — Dr. W. M. Kruseman.
NEDERLAND ZOALS HET WAS — ZOALS HET IS — W. W. Reys.
DE WONDERWERELD DER BEELDENDE KUNST — P. W. J. Steinz.

Voor 3 abonnees:

LANDVERHUIZERS, door P. J. Risseeuw.
Trilogie in één band. 1. Vrijheid en brood
2. De huilende wildernis
3. Ik worstel en ontkom

ABONNEMENTSFORMULIER

Hierbij geef ik op als abonné van Calvinist-Contact

Naam ....

Post-adres ....

....

Aangebracht door: ....

Naam ....

Post-adres ....

....

Aanbrengpremie: ....

Zendt dit formulier met het abonnementsgeld ad $ 4.00 in cash/money-order/cheque (bij cheque 15¢ extra voor bankkosten) naar "Calvinist-Contact", Box 312, Station B, Hamilton, Ont.

Aan:
Calvinist-Contact, Box 312, Stat. B, Hamilton, Ont.

ADRES VERANDERING

NIEUW ADRES:

Naam ....

Post-adres ....

....

OUD ADRES:

....

....